



বার্ষিক প্রতিবেদন ২০২০



বাংলাদেশ অর্থনৈতিক অঞ্চল কর্তৃপক্ষ (বেজা)
প্রধানমন্ত্রীর কার্যালয়

সূচিপত্র

- ০৯ বেজা'র অর্জন
- ১২ পটভূমি
- ১৩ বেজা'র ব্যবস্থাপনা
- ১৫ বেজা'র পরিচিতি
- ১৬ বেজা'র অর্জন ২০১৫-২০২০
- ১৭ বেজা গভর্নিং বোর্ডের ৭ম সভা
- ১৮ বেজার অধীন ভূমির মালিকানা বিবরণ
- ২০ অর্থনৈতিক অঞ্চলে জলাধার নির্মাণ ও বৃষ্টির পানি সংরক্ষণ
- ২১ অর্থনৈতিক অঞ্চল বাস্তবায়নে সরকারের বিভিন্ন বিভাগের সহযোগিতা
- ২২ নির্মাণাধীন অর্থনৈতিক অঞ্চল
- ৩৫ সরকারি-বেসরকারি অংশীদারিত্ব ভিত্তিক অর্থনৈতিক অঞ্চল (পিপিপি জোন)
- ৪৫ টুরিজম পার্ক উন্নয়ন
- ৬৮ ওয়ান স্টপ সার্ভিস
- ৭০ অর্থনৈতিক অঞ্চল প্রতিষ্ঠার মাধ্যমে পরিবেশ সুরক্ষা
- ৭১ অর্থনৈতিক অঞ্চল প্রতিষ্ঠার মাধ্যমে সামাজিক সুরক্ষা
- ৭২ পরিষেবা প্রদানকারী ও বিনিয়োগকারীদের সাথে সমঝোতা স্মারক
- ৭৩ বিনিয়োগ উন্নয়ন কার্যক্রম
- ৭৪ আর্থিক প্রতিবেদন



بِسْمِ اللَّهِ الرَّحْمَنِ الرَّحِيمِ

প্রধানমন্ত্রী

গণপ্রজাতন্ত্রী বাংলাদেশ সরকার



২০ শ্রাবণ ১৪২৮

০৪ আগস্ট ২০২১

বাণী



জাতির পিতা বঙ্গবন্ধু শেখ মুজিবুর রহমানের জন্মশতবার্ষিকী এবং স্বাধীনতার সুবর্ণজয়ন্তীতে বাংলাদেশ অর্থনৈতিক অঞ্চল কর্তৃপক্ষ (বেজা) বিগত বছরের সামগ্রিক কর্মকাণ্ড ও অর্জন নিয়ে বার্ষিক প্রতিবেদন প্রকাশ করতে যাচ্ছে জেনে আমি আনন্দিত। এ উপলক্ষে আমি সংশ্লিষ্ট সবাইকে শুভেচ্ছা ও অভিনন্দন জানাচ্ছি।

গত এক বছরের বেশি সময় ধরে করোনা মহামারি সারাবিশ্বকে স্থবির করে দিয়েছে। ফলে মানুষের স্বাভাবিক জীবন যাত্রা ব্যহত হচ্ছে। তারপরেও স্বাস্থ্যবিধি মেনে আমরা কল-কারখানা খোলা রেখেছি, যাতে দেশের অর্থনীতির চাকা সচল থাকে।

জাতির পিতার স্বপ্ন বাস্তবায়নে দেশের অর্থনৈতিক সমৃদ্ধির লক্ষ্যে অনগ্রসর এলাকাসহ সম্ভাবনাময় সকল এলাকায় অর্থনৈতিক অঞ্চল প্রতিষ্ঠা এবং তার উন্নয়ন, পরিচালনা, ব্যবস্থাপনা ও নিয়ন্ত্রণসহ আনুষঙ্গিক কার্যাবলি সম্পাদনের জন্য আওয়ামী লীগ সরকার ২০১০ সালে বাংলাদেশ অর্থনৈতিক অঞ্চল কর্তৃপক্ষ (বেজা) প্রতিষ্ঠা করে। দ্রুত শিল্পায়ন, কর্মসংস্থান সৃষ্টি, উৎপাদন, রপ্তানি বৃদ্ধি ও বহুমুখীকরণে উৎসাহ প্রদানের মাধ্যমে অর্থনৈতিক উন্নয়ন ত্বরান্বিত করাই বেজার লক্ষ্য। প্রতিষ্ঠাকাল থেকেই একটি গতিশীল প্রতিষ্ঠান হিসেবে বিনিয়োগ আকর্ষণ ও বিনিয়োগকারীদের আস্থা অর্জনে বেজা'র নিরলস প্রচেষ্টা লক্ষ্যনীয়।

আমরা ২০৩০ সালের মধ্যে দেশব্যাপী ১০০টি অর্থনৈতিক অঞ্চল প্রতিষ্ঠার কর্মপরিকল্পনা হাতে নিয়েছি। এসব অর্থনৈতিক অঞ্চল ইতোমধ্যেই দেশি-বিদেশি বিনিয়োগকারীদের আকৃষ্ট করতে সক্ষম হয়েছে। জাপান, চীন, ভারত, যুক্তরাষ্ট্রসহ বিশ্বের বিভিন্ন দেশ থেকে বিনিয়োগকারীরা আসছেন। বিভিন্ন আন্তর্জাতিক সম্মেলন, ফোরাম, সেমিনারে আমি পৃথিবীর বিভিন্ন দেশের রাষ্ট্র ও সরকার প্রধানদের বাংলাদেশের অর্থনৈতিক অঞ্চলে বিনিয়োগের আহ্বান জানিয়ে আসছি। বিনিয়োগকারীদের সুবিধার জন্য কর ছাড়সহ বিভিন্ন ধরনের প্রণোদনা ঘোষণার পাশাপাশি সকল পরিষেবা অনলাইনে প্রদানে 'ওয়ান স্টপ সার্ভিস' সেন্টার স্থাপন করা হয়েছে।

চট্টগ্রাম জেলার মিরসরাই ও সীতাকুণ্ড উপজেলা এবং ফেনী জেলার সোনাগাজীতে প্রায় ৩০ হাজার একর জায়গা জুড়ে আমরা গড়ে তুলছি 'বঙ্গবন্ধু শেখ মুজিব শিল্পনগর'। এটি দক্ষিণ ও দক্ষিণ-পূর্ব এশিয়ার ব্যবসা-বাণিজ্যের দিগন্তে সৃষ্টি করবে সেতুফন। দক্ষ-প্রশিক্ষিত কর্মীবাহিনী, শিল্প-বান্ধব অবকাঠামো, নাগরিক সুবিধা, ডিজিটাল মনিটরিং সিস্টেমসহ সকল সুবিধাদি নিয়ে বঙ্গবন্ধু শেখ মুজিব শিল্পনগরকে 'স্মার্ট সিটি'-তে রূপান্তরে 'মেগা প্রকল্প' হাতে নেওয়া হয়েছে। বাংলাদেশ বর্তমানে 'জনমিতি লভ্যাংশ' উপভোগ করছে। এই উদ্যমী তরুণ প্রজন্মের জন্য অর্থনৈতিক অঞ্চলগুলোতে সৃষ্টি হবে এক কোটি কর্মসংস্থান। এভাবেই এদেশের সংগ্রামী জনগণের অক্লান্ত পরিশ্রমের মাধ্যমেই ২০৪১ সালের মধ্যে বাংলাদেশ পরিণত হবে 'উন্নত-সমৃদ্ধ' দেশে।

শিল্পায়নের জন্য পরিবেশ ও প্রকৃতি যাতে বিপন্ন না হয় সে দিকে লক্ষ্য রেখে অর্থনৈতিক অঞ্চলগুলোর মাস্টার প্লানে কেন্দ্রীয় বর্জ্য ব্যবস্থাপনা, বৃষ্টির পানি সংরক্ষণের জন্য জলাধার নির্মাণ এবং বৃক্ষরোপণ নিশ্চিত করা হয়েছে। এছাড়াও অর্থনৈতিক অঞ্চলে কার্বন নিঃসরণ রোধে এবং পরিবেশ-বান্ধব শিল্পায়নে গ্রিন ইকোনমিক জোন গাইড লাইন প্রণয়ন চূড়ান্ত পর্যায়ে রয়েছে।

আমি আশা করি, বেজা অর্থনৈতিক অঞ্চলগুলোতে শিল্পায়নের মাধ্যমে বঙ্গবন্ধুর স্বপ্নের 'সোনার বাংলা' বিনির্মাণে আগামীতে আরও গুরুত্বপূর্ণ ভূমিকা পালন করবে।

জয় বাংলা, জয় বঙ্গবন্ধু
বাংলাদেশ চিরজীবী হোক।

শেখ হাসিনা

প্রধানমন্ত্রীর মুখ্য সচিব

প্রধানমন্ত্রীর কার্যালয়
গণপ্রজাতন্ত্রী বাংলাদেশ সরকার

১৩ আষাঢ়, ১৪২৮
২৮ জুন, ২০২১



বাণী

জাতির পিতা বঙ্গবন্ধু শেখ মুজিবুর রহমান 'সোনার বাংলা' প্রতিষ্ঠার স্বপ্ন দেখেছিলেন। আজ তাঁরই সুযোগ্য কন্যা মাননীয় প্রধানমন্ত্রী শেখ হাসিনা বঙ্গবন্ধুর সেই অসমাপ্ত কাজকে বাস্তবায়নের লক্ষ্যে নিরলস পরিশ্রম করছেন। বৈশ্বিক মহামারী 'কোভিড ১৯' এর কারণে সারা পৃথিবীর অর্থনীতি যেখানে স্থবির হয়ে পড়েছে, বঙ্গবন্ধু কন্যার বলিষ্ঠ ও দূরদর্শী নেতৃত্বে বাংলাদেশ এগিয়ে যাচ্ছে। ২০১৯-২০ অর্থবছরে বাংলাদেশের অর্থনৈতিক প্রবৃদ্ধি ছিল পাঁচ দশমিক দুই চার শতাংশ (৫.২৪%), যা সারা বিশ্বের কাছে বিস্ময় বলে প্রতীয়মান হয়েছে। বর্তমানে বৈদেশিক মুদ্রার রিজার্ভ বৃদ্ধি পেয়ে পেয়ে ৪৬ বিলিয়ন মার্কিন ডলার অতিক্রম করেছে।

দেশের অর্থনীতিকে এগিয়ে নেয়ার ক্ষেত্রে সরকার গত এক দশকে কিছু তাৎপর্যপূর্ণ সিদ্ধান্ত নিয়েছে। যার মধ্যে রয়েছে পরিকল্পিত শিল্পায়নের মাধ্যমে টেকসই প্রবৃদ্ধি ধরে রাখার নিমিত্ত প্রত্যক্ষ নীতি সহায়তা এবং প্রয়োজনীয় অবকাঠামো নির্মাণের উদ্যোগ। এর অংশ হিসেবে ২০১০ সালে বাংলাদেশ অর্থনৈতিক অঞ্চল আইন প্রণয়ন করা হয় এবং প্রতিষ্ঠা করা হয় বাংলাদেশ অর্থনৈতিক অঞ্চল কর্তৃপক্ষ (বেজা)। ইতোমধ্যেই ৯৭ টি অর্থনৈতিক অঞ্চল স্থাপনের জন্য স্থান নির্ধারণ করে পরিকল্পিত শিল্পায়নের জন্য দেশব্যাপী একটি বিশাল 'ভূমি ব্যাংক' তৈরি করা হয়েছে।

অর্থনৈতিক অঞ্চল তৈরীর জন্য কেবল জমিই নয়, প্রয়োজন উন্নত অবকাঠামো। বেজা'র প্রত্যক্ষ তত্ত্বাবধানে এবং সরকারের অন্যান্য দপ্তরের সহায়তায় এই অঞ্চলগুলোতে শুরু হয়েছে আধুনিক অবকাঠামো নির্মাণের এক মহাযজ্ঞ। চট্টগ্রাম জেলার মীরসরাই ও সীতাকুন্ড এবং ফেনী জেলার সোনাগাজী উপজেলায় বঙ্গবন্ধু শেখ মুজিব শিল্পনগর প্রতিষ্ঠার কাজ বেজা অনেকদূল এগিয়ে নিয়েছে। এ শিল্পনগরে বিনিয়োগের জন্য ইতোমধ্যে দেশি বিদেশি দুই শতাধিক শিল্প প্রতিষ্ঠানের সাথে জমি বরাদ্দ চুক্তি হয়েছে, যেখানে প্রস্তাবিত বিনিয়োগের পরিমাণ দাঁড়িয়েছে প্রায় ২৩ বিলিয়ন মার্কিন ডলার।

সরকারের পাশাপাশি বেসরকারি উদ্যোগ, সরকারি-বেসরকারি যৌথ উদ্যোগ এমনকি জি-টু-জি ভিত্তিতে অন্যান্য রাষ্ট্রের অংশগ্রহণকেও সরকার উৎসাহিত করছে। বঙ্গবন্ধু শেখ মুজিব শিল্পনগরে একটি অর্থনৈতিক অঞ্চল স্থাপন করছে বাংলাদেশ রপ্তানী প্রক্রিয়াকরণ এলাকা কর্তৃপক্ষ (বেপজা)। বাংলাদেশের সমৃদ্ধ রপ্তানী খাত পোশাক শিল্পের ভবিষ্যৎ প্রসারে পরিকল্পিত গার্মেন্টস ভিলেজ নির্মাণ করছে বেজা। অন্যদিকে, নারায়ণগঞ্জের আড়াইহাজারে জাপানি অর্থনৈতিক অঞ্চলের কাজ দ্রুতগতিতে এগুচ্ছে। মীরসরাই ও মোংলাতে ভারতীয় অর্থনৈতিক অঞ্চল স্থাপনের জন্য চুক্তি হয়েছে। দেশের পর্যটন শিল্পে নতুন মাত্রা যোগ করতে বেজা'র আওতায় নির্মাণ হচ্ছে কক্সবাজারের সাবরাং টুরিজম পার্ক, নাফ টুরিজম পার্ক ও সোনাদিয়া ইকো-টুরিজম পার্ক।

আমি বিশ্বাস করি, ২০৪১ সালের মধ্যে উন্নত ও সমৃদ্ধ বাংলাদেশ গঠনে মাননীয় প্রধানমন্ত্রী যে 'ভিশন-২০৪১' ঘোষণা করেছেন, তা বাস্তবায়নে বেজা'র ভূমিকা হবে অত্যন্ত গুরুত্বপূর্ণ। সংস্থাটির কর্মকাণ্ড শুধু দেশে নয়, আন্তর্জাতিক অঙ্গনেও বাংলাদেশের ভাবমূর্তিকে আরো উজ্জ্বল করবে এমনটাই প্রত্যাশা।

ড. আহমদ কায়কাউস
প্রধানমন্ত্রীর মুখ্য সচিব
প্রধানমন্ত্রীর কার্যালয়

নির্বাহী চেয়ারম্যান

বাংলাদেশ অর্থনৈতিক অঞ্চল কর্তৃপক্ষ



বাণী

বর্তমান সরকারের দিক নির্দেশনায় বাংলাদেশ এখন অর্থনৈতিক উন্নয়নের স্বর্ণ সময় পার করছে। এই গতিথারাকে আরো সক্রিয়, কার্যকর এবং গতিময় করতে সরকার দেশের শিল্পায়নকে অগ্রাধিকার খাত হিসেবে বিবেচনা করে এর উন্নয়নের জন্য সর্বাঙ্গিক প্রচেষ্টা গ্রহণ করেছে। মাননীয় প্রধানমন্ত্রী শেখ হাসিনার নেতৃত্বাধীন বর্তমান সরকার বাংলাদেশের বিভিন্ন এলাকা বিশেষতঃ পশ্চাৎপদ অঞ্চলে অর্থনৈতিক অঞ্চল স্থাপনের লক্ষ্যে একটি স্বয়ংসম্পূর্ণ আইন প্রণয়নের উদ্যোগ গ্রহণ করে। সে অনুযায়ী দেশের অর্থনৈতিক অঞ্চল উন্নয়ন ত্বরান্বিতকরণ, ২০৩০ সালের মধ্যে ১০০টি অর্থনৈতিক অঞ্চল প্রতিষ্ঠা, ১ কোটি লোকের কর্মসংস্থান সৃষ্টি (প্রত্যক্ষ ও পরোক্ষ) এবং বার্ষিক অতিরিক্ত ৪০ বিলিয়ন মার্কিন ডলার মূল্যের পণ্য উৎপাদন ও রপ্তানির প্রত্যাশা নিয়ে অর্থনৈতিক অঞ্চল প্রতিষ্ঠার কার্যক্রম বাস্তবায়ন করা হচ্ছে। এ লক্ষ্য বাস্তবায়নে বেজা ইতোমধ্যে ৯৭টি অর্থনৈতিক অঞ্চল প্রতিষ্ঠার প্রাথমিক অনুমোদন পেয়েছে যার মধ্যে বর্তমানে ২৮টি অর্থনৈতিক অঞ্চল প্রতিষ্ঠার কাজ চলমান আছে।

বৈদেশিক বিনিয়োগ আকর্ষণ, অর্থনৈতিক বৈচিত্র্য সাধন, জ্ঞান এবং উদ্ভাবন স্থানান্তর, কর্মসংস্থান সৃষ্টি এবং দক্ষতা উন্নয়ন, বৃহত্তর অর্থনৈতিক সংস্কার, বৈদেশিক মুদ্রা আহরণ, বিশেষ অর্থনৈতিক কার্যক্রমের ক্লাস্টার তৈরি, Industry Value Chain এর গভীরতা বৃদ্ধি করা অর্থনৈতিক অঞ্চলসমূহ উন্নয়নের উদ্দেশ্য। অর্থনৈতিক অঞ্চলসমূহ শুধু অর্থনৈতিক এবং পরিবেশগত দিকসমূহের দিকে দৃষ্টি নিবদ্ধ করে না, এটি সামাজিক মাত্রা এবং ক্ষেত্রসমূহের উপরেও প্রভাব সৃষ্টি করে। পরবর্তীতে তা অঞ্চলসমূহের সাফল্যের জন্য গুরুত্বপূর্ণ ভূমিকা পালন করে যেমন - অর্থনৈতিক অঞ্চলসমূহের জন্য রাষ্ট্রীয় আইন, বিনিয়োগকারীদের জন্য প্রয়োজনীয় সুবিধাদি, নীতি, বাস্তবভিত্তিক কর্মকাণ্ড, যোগাযোগ, অংশীদারিত্বের মনোভাব ইত্যাদি। এ বিশদ লক্ষ্য ও উদ্দেশ্যকে সামনে রেখে বাংলাদেশ অর্থনৈতিক অঞ্চল কর্তৃপক্ষ (বেজা) নিরলস কাজ করে চলেছে।

চট্টগ্রাম জেলার মীরসরাই ও সীতাকুণ্ড এবং ফেনী জেলার সোনাগাজী উপজেলায় বাংলাদেশের সর্বপ্রথম ও সর্বাধুনিক শিল্প সহায়ক এবং পরিবেশ বাস্তব ও বন্দরকেন্দ্রিক বঙ্গবন্ধু শেখ মুজিব শিল্পনগর প্রতিষ্ঠায় বাংলাদেশ অর্থনৈতিক অঞ্চল কর্তৃপক্ষ কাজ করছে। এ শিল্পনগরে ইতোমধ্যে দেশি-বিদেশি ১৩১টি শিল্প প্রতিষ্ঠানের সাথে জমি বরাদ্দ চুক্তি হয়েছে যেখানে প্রস্তাবিত বিনিয়োগের পরিমাণ প্রায় ১৭ বিলিয়ন মার্কিন ডলার। এর মাধ্যমে প্রায় ৭ লক্ষ লোকের সরাসরি কর্মসংস্থানের সুযোগ সৃষ্টি হবে। বঙ্গবন্ধু শেখ মুজিব শিল্পনগর আগামীতে উন্নত ও শিল্প সমৃদ্ধ বাংলাদেশ গঠনে গুরুত্বপূর্ণ ভূমিকা রাখবে এবং সরকারের রাজস্ব আহরণের সর্ববৃহৎ ক্ষেত্র হবে।

এছাড়া বেজা'র আওতায় বিভিন্ন বেসরকারী ও জি-টু-জি অর্থনৈতিক অঞ্চল এবং ট্যুরিজম পার্কসমূহে জাপান, ভারত, চীন, সিঙ্গাপুর, যুক্তরাজ্য, থাইল্যান্ড, দক্ষিণ কোরিয়া, অস্ট্রেলিয়ার স্বনামধন্য বিভিন্ন প্রতিষ্ঠান বিনিয়োগ করেছে। এ সকল কার্যক্রমের সফল প্রতিফলনের জন্য বেজা প্রতিবছরের মত ২০২০ সালের বার্ষিক প্রতিবেদন প্রকাশ করতে যাচ্ছে। এ প্রকাশনার সাথে সংশ্লিষ্ট সকল কর্মকর্তাসহ বেজা ও এর আওতাধীন প্রকল্পসমূহের কর্মকর্তাগণকে এবং প্রধানমন্ত্রীর কার্যালয়কে আমি আন্তরিক ধন্যবাদ ও কৃতজ্ঞতা জ্ঞাপন করছি।

শেখ ইউসুফ হারুন
নির্বাহী চেয়ারম্যান
(সিনিয়র সচিব)

বেজা'র অর্জন

অনুমোদিত অর্থনৈতিক অঞ্চল	৯৭টি
প্রাপ্ত জমি (ক্রয়)	৪৮০০০ একর
উৎপাদনরত অর্থনৈতিক অঞ্চল	০৯টি
বাস্তবায়নাধীন অর্থনৈতিক অঞ্চল	২৮টি
অর্থনৈতিক অঞ্চলে উৎপাদনশীল শিল্প	২৬টি
অর্থনৈতিক অঞ্চলে নির্মাণাধীন শিল্প	৩৫টি
কর্মসংস্থান	৪২ হাজার
অর্থনৈতিক অঞ্চল সবুজায়নে বৃক্ষরোপণ	৪ লক্ষ

অর্থনৈতিক অঞ্চল অনুমোদন ও বিনিয়োগ

বেজা গভর্নিং বোর্ড ইতোমধ্যে ৯৭টি অর্থনৈতিক অঞ্চলের স্থান নির্ধারণ ও জমির পরিমাণ অনুমোদন করেছে, যার মধ্যে সরকারি অর্থনৈতিক অঞ্চল ৬৮টি এবং বেসরকারি অর্থনৈতিক অঞ্চল ২৯টি। এসকল অর্থনৈতিক অঞ্চলের মধ্যে সরকারি-বেসরকারি অংশীদারিত্বের অর্থনৈতিক অঞ্চল রয়েছে ০২টি, জিটুজি অর্থনৈতিক অঞ্চল ০৪টি এবং টুরজিম পার্ক রয়েছে ০৩টি। ইতোমধ্যে ০৫ টি অর্থনৈতিক অঞ্চলে (বঙ্গবন্ধু শেখ মুজিব শিল্পনগর, মহেশখালী, শ্রীহট্ট, জামালপুর অর্থনৈতিক অঞ্চল ও সাবরাং টুরজিম পার্ক) ১৬৮ টি বিনিয়োগকারীর অনুকূলে ৮,০০০ একরের বেশি জমি ইজারা প্রদানে নির্বাচন করা হয়েছে যাতে প্রস্তাবিত বিনিয়োগের পরিমাণ প্রায় ২৪.৫২ বিলিয়ন মার্কিন ডলার। এছাড়া বেসরকারি অর্থনৈতিক অঞ্চলসমূহে প্রায় ৩.০ বিলিয়ন মার্কিন ডলার বিনিয়োগ হয়েছে। এর ফলে সর্বমোট বিনিয়োগের প্রস্তাবের পরিমাণ দাঁড়িয়েছে ২৭.০৭ বিলিয়ন মার্কিন ডলার। প্রস্তাবিত বিনিয়োগ বাস্তবায়নের মাধ্যমে প্রায় ১০ (দশ) লক্ষ লোকের কর্মসংস্থানের সুযোগ সৃষ্টি হবে।

কোভিড-১৯ কালে বেজায় উল্লেখযোগ্য বিদেশি বিনিয়োগ প্রস্তাবের মধ্যে রয়েছে - যুক্তরাজ্যের বার্জার পেইন্টস, চায়নার Jiangsu Yabang Dyestuff Co., Ltd., Jiehong Medical Products (BD) Co., Ltd, CCECC Bangladesh limited, অস্ট্রেলিয়ার HA Tech Ltd., ভারতের Ramky Enviro Services Private Limited, জার্মানীর সাথে জয়েন্ট ভেঞ্চারে ভারতের

Fortis Group, নেদারল্যান্ডের Lizard Sports B.V. এবং সিংগাপুরের Inter-Asia group Pte. Ltd. অন্যদিকে, দেশীয় প্রস্তাবিত বিনিয়োগকারীদের মধ্যে উল্লেখযোগ্য হল - Metro Spinning Ltd, Maksons Spinning ও Textiles, Samuda Food Products Ltd, Uttara Motors Ltd, Bangladesh Garment Manufacturers & Exporters Association (BGMEA), Sayeman Beach Resort Limited, Maf Shoes Ltd, Bangladesh Garments Accessories & Packaging Manufacturers & Exporters Association (BGAPMEA), N. Mohammad Plastic Industries Ltd, Ifad Autos Limited, Runner Motors Ltd, Saif Powertec, Delta Pharma Ltd, Asia Composite Mills Ltd ইত্যাদি।

বেজা ওএসএস সেন্টার

বেজা'র সাফল্যের পাখায় যুক্ত হয়েছে আরো একটি পালক। বর্তমানে ১২৫ ধরনের সেবা বেজা ওএসএস সেন্টার হতে নির্ধারিত সময়ের মধ্যে প্রদান করা হচ্ছে। ২০২০ সালে মোট ২৭টি নতুন সেবা অনলাইনে যুক্ত হয়েছে এবং বর্তমানে মোট ৪৮টি সেবা অনলাইনে প্রদান করা হচ্ছে। আরো ৬টি সেবা অনলাইনে যুক্ত হওয়ার প্রক্রিয়া দ্রুতগতিতে এগিয়ে চলছে।

বঙ্গবন্ধু শেখ মুজিব শিল্পনগর : বাংলাদেশের প্রথম পরিকল্পিত শিল্পনগর

প্রায় ৩০,০০০ একরের বঙ্গবন্ধু শেখ মুজিব শিল্পনগরকে বাংলাদেশের প্রথম পরিকল্পিত এবং দক্ষিণ-পূর্ব এশিয়ার অন্যতম বৃহৎ শিল্পনগর হিসেবে গড়ে তোলা হচ্ছে। মাননীয় প্রধানমন্ত্রী শেখ হাসিনার সদয় নির্দেশনা ও অনুশাসন অনুযায়ী চূড়ান্ত মাস্টার প্লানে শিল্পনগরকে কয়েকটি জোনে ভাগ করে প্রয়োজনীয় অবকাঠামো তৈরী করার কাজ দ্রুত গতিতে এগিয়ে চলছে। এ নগরকে প্রাকৃতিক দুর্যোগ থেকে সর্বোচ্চ সুরক্ষা প্রদানের জন্য ২৩ কিলোমিটার দীর্ঘ দেশের সর্বপ্রথম সুপারডাইক নির্মাণ করা হয়েছে। ভবিষ্যতে ঢাকা- চট্টগ্রাম - কক্সবাজারের মধ্যে নিরবচ্ছিন্ন সংযোগ পরিকল্পনার অংশ হিসেবে মেরিন ড্রাইভ রোডের সাথে সুপারডাইকটিকে সংযুক্ত করার সম্ভাবনা রয়েছে। শিল্প প্রতিষ্ঠান

ছাড়াও আবাসিক ও বাণিজ্যিক এলাকা, বিজনেস হাব, সার্ভিস জোন, প্রশাসনিক/ প্রাতিষ্ঠানিক এলাকা ও পুনর্বাসন এলাকা, লজিস্টিক হাবসহ প্রতিবেশবান্ধব শিল্পনগর প্রতিষ্ঠা করার জন্য সবুজ পার্ক, মাঠ এবং জলাশয়সহ প্রচুর উন্মুক্ত এলাকার ব্যবস্থা রাখা হয়েছে। শিল্পের জন্য পানি সরবরাহ করার লক্ষ্যে পানি সরবরাহ ব্যবস্থা ও ডিস্যালাইনেশন প্ল্যান্ট, বর্জ্য পরিশোধনের জন্য

CETP স্থাপন করা হবে। এই নগরকে একটি স্বয়ংসম্পূর্ণ নগর হিসেবে প্রতিষ্ঠিত করার নিমিত্ত বিশ্বব্যাংকের অর্থায়নে PRIDE প্রকল্পের আওতায় “বঙ্গবন্ধু শেখ মুজিব শিল্পনগর উন্নয়ন” প্রকল্পের কার্যক্রম শুরু হয়েছে।



বেজা'র আওতায় নির্মিত অর্থনৈতিক অঞ্চল ও ট্যুরিজম পার্ক

জামালপুর জেলায় ৪৩৬ একর জমিতে, মৌলভীবাজার জেলার শ্রীহটে ৩৫২ একর জমিতে, কক্সবাজার জেলায় মহেশখালীতে প্রায় ৩০০০ একর জমিতে গড়ে উঠছে অর্থনৈতিক অঞ্চল। এর ফলে দেশের পিছিয়ে পড়া এলাকার অর্থনীতি উন্নয়নের মহাসড়কের সাথে সংযুক্ত হবে। এছাড়া পর্যটন খাতকে সমৃদ্ধ করার লক্ষ্যে দেশের কক্সবাজার জেলায় বেজা'র তত্ত্বাবধানে গড়ে উঠছে তিনটি ট্যুরিজম পার্ক।

জিটুজি অর্থনৈতিক অঞ্চল

জাপান ও চীনের বিনিয়োগের ধারাকে অব্যাহত রাখতে এবং প্রযুক্তি স্থানান্তরকে উৎসাহিত করতে ঢাকার অদূরে নারায়ণগঞ্জের আড়াইহাজারে এবং চট্টগ্রামে নির্মাণাধীন বঙ্গবন্ধু টানেলের পাশে

ওয়ান স্টপ সার্ভিস এর আওতায় বেজা কর্তৃক জুন ২০২১ পর্যন্ত সর্বমোট প্রদত্ত সেবা সংখ্যা

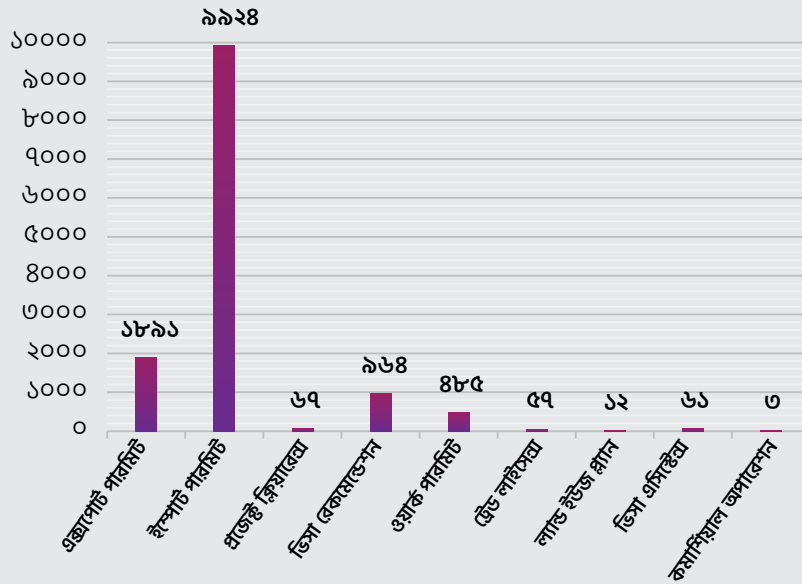

স্থাপিত হচ্ছে যথাক্রমে জাপানীজ অর্থনৈতিক অঞ্চল এবং চাইনিজ ইকোনমিক এন্ড ইন্ডাস্ট্রিয়াল জোন। এছাড়া ভারতীয় বিনিয়োগকারীদের জন্য মোংলায় ও বঙ্গবন্ধু শেখ মুজিব শিল্পনগরে নির্মিত হচ্ছে ভারতীয় অর্থনৈতিক অঞ্চল।

বেসরকারি অর্থনৈতিক অঞ্চল

বেজা এপর্যন্ত মোট ২০টি বেসরকারি অর্থনৈতিক অঞ্চল প্রতিষ্ঠার জন্য প্রি-কোয়ালিফিকেশন লাইসেন্স প্রদান করেছে, যার মধ্যে ১১টি বেসরকারি অর্থনৈতিক অঞ্চল চূড়ান্ত লাইসেন্স পেয়েছে। এসকল অর্থনৈতিক অঞ্চলে ৩০০০ মিলিয়ন মার্কিন ডলার বিনিয়োগ নিশ্চিত হয়েছে। বাংলাদেশসহ জাপান, চীন, অস্ট্রেলিয়া, জার্মানি, সুইজারল্যান্ডসহ বিভিন্ন দেশের বিনিয়োগকারী এখানে বিনিয়োগ করছেন বেসরকারি অর্থনৈতিক অঞ্চলে প্রায় ২৭,০০০ জনের কর্মসংস্থানের সুযোগ সৃষ্টি হয়েছে।

অর্থনৈতিক অঞ্চলে পরিবেশ ও সামাজিক সুরক্ষা

বেজা অর্থনৈতিক অঞ্চলসমূহের পরিবেশগত প্রভাব সমীক্ষা প্রতিবেদন প্রস্তুত করে পরিবেশ অধিদপ্তরের অনুমোদন গ্রহণ করে উন্নয়ন কাজ পরিচালনা করছে। পরিকল্পিতভাবে শিল্প কারখানা স্থাপনের লক্ষ্যে বেজা গ্রিন ইকোনমিক জোন গাইড লাইন প্রস্তুত করছে, যার ফলে পরিবেশ সংক্রান্ত ব্যবস্থাপনা ও পর্যবেক্ষণ সহজতর হবে। বেজা সামাজিক সুরক্ষার অংশ হিসেবে ইজেড ওয়েলফেয়ার ফান্ড পলিসি প্রস্তুতের পাশাপাশি প্রতিটি অর্থনৈতিক অঞ্চলে ডে-কেয়ার সেন্টার, মহিলা কর্মীদের অগ্রাধিকার, স্বাস্থ্য সুরক্ষার জন্য মেডিকেল সহযোগিতা, দক্ষতা বৃদ্ধির জন্য প্রশিক্ষণের ব্যবস্থাসহ কর্মী নিয়োগের ক্ষেত্রে নিয়োগ পত্র প্রদান, প্রভিডেন্ট ফান্ড, গ্রাচুইটি, বীমাসহ সময়মত বেতন ও অন্যান্য সুযোগ প্রদানের জন্য কাজ করছে। অর্থনৈতিক অঞ্চলসমূহ উন্নয়নে ক্ষতিগ্রস্তদের ক্ষতিপূরণ, পুনর্বাসন, স্থানীয় জনগণকে চাকুরি প্রদানে সহযোগিতাসহ দক্ষতা বৃদ্ধিমূলক প্রশিক্ষণের উদ্যোগ নিশ্চিত করা হয়েছে।



পটভূমি

মাননীয় প্রধানমন্ত্রী শেখ হাসিনার নেতৃত্বাধীন বর্তমান সরকার বাংলাদেশের বিভিন্ন এলাকা বিশেষতঃ পশ্চাৎপদ অঞ্চলে অর্থনৈতিক অঞ্চল স্থাপনের লক্ষ্যে একটি স্বতন্ত্র আইন প্রণয়নের উদ্যোগ গ্রহণ করে। সে লক্ষ্যে ২০১০ সালে মহান জাতীয় সংসদে বাংলাদেশ অর্থনৈতিক অঞ্চল আইন, ২০১০ পাশ হয়।

এ সকল সীমাবদ্ধতা কাটিয়ে শিল্প বিকাশ সাধনের মাধ্যমে উৎপাদন বৃদ্ধি এবং কর্মসংস্থান সৃষ্টি করার লক্ষ্যে সরকার অর্থনৈতিক অঞ্চল স্থাপনের সিদ্ধান্ত গ্রহণ করেছে। অর্থনৈতিক অঞ্চলে দেশি-বিদেশি যে কোন শিল্পোদ্যোক্তা রপ্তানিমুখী কিংবা অভ্যন্তরীণ বাজার চাহিদাভিত্তিক শিল্প স্থাপন, পরিচালনা এবং উৎপাদিত পণ্য



বঙ্গবন্ধু শেখ মুজিব শিল্পনগরের মাস্টার প্ল্যান চূড়ান্তকরণ সভায় মাননীয় প্রধানমন্ত্রী শেখ হাসিনা

বাংলাদেশে বিদেশি বিনিয়োগ আকর্ষণ, কর্মসংস্থানের সুযোগ সৃষ্টি ও রপ্তানি বৃদ্ধির মাধ্যমে বৈদেশিক মুদ্রা অর্জনের লক্ষ্যে বিগত আশির দশকের শুরুতে রপ্তানি প্রক্রিয়াকরণ এলাকা বা ইপিজেড স্থাপনের কার্যক্রম সূচিত হয়। বিগত চার দশকে রপ্তানি প্রক্রিয়াকরণ এলাকাগুলো দেশের সামষ্টিক অর্থনীতিতে সীমিত অবদান রাখতে সক্ষম হয়েছে। এর অন্যতম প্রধান কারণ হলো শুধুমাত্র রপ্তানিমুখী শিল্প স্থাপনের সীমাবদ্ধতা। রপ্তানি প্রক্রিয়াকরণ এলাকাগুলোতে বৈদেশিক পুঁজি আহরণ সন্তোষজনক হারে বৃদ্ধি পেলেও দেশীয় উদ্যোক্তা সৃষ্টিতে ইতিবাচক প্রভাব তৈরি হয়নি। তদুপরি ইপিজেডগুলোতে পোশাক শিল্প ব্যতীত অন্যান্য শিল্প খাতে বিনিয়োগ আকর্ষণ করা যায়নি বিধায় দেশের রপ্তানি বাজারে বৈচিত্র্য আনা সম্ভব হয়নি এবং অভ্যন্তরীণ মূল্য সংযোজনও পর্যাপ্ত হয়নি।

বিপণন করতে পারবে। এছাড়া, সেবা খাত ও বাণিজ্যিক কর্মকাণ্ড বিকাশেও অর্থনৈতিক অঞ্চলসমূহ প্রত্যক্ষ ভূমিকা রাখবে। বর্তমানে বাংলাদেশের জনসংখ্যা ১৬০ মিলিয়ন। দেশের জনগণের ক্রয়ক্ষমতা বৃদ্ধি পাওয়ার ফলে প্রায় ভোগ্যপণ্যের চাহিদা বিগত এক দশকে গুণিতক হারে বাড়ছে। এ প্রেক্ষাপটে দেশে আমদানি বিকল্প শিল্পের প্রসার ঘটেছে এবং সেবা খাতেও বিনিয়োগ শক্তিশালী হচ্ছে। এসকল খাতে দেশীয় শিল্প উদ্যোক্তাদের পাশাপাশি বিদেশি বিনিয়োগ বাড়ছে। দেশের অর্থনৈতিক অঞ্চলগুলোকে সকল খাতের বিনিয়োগকারীদের উপযোগী করে গড়ে তোলার উদ্যোগ নেওয়া হচ্ছে।



বেজা'র ব্যবস্থাপনা



বেজা গভর্নিং বোর্ড

চেয়ারম্যান

মাননীয় প্রধানমন্ত্রী

গণপ্রজাতন্ত্রী বাংলাদেশ সরকার

ও

বিভিন্ন মন্ত্রণালয়/বিভাগের মাননীয় মন্ত্রী/

প্রতিমন্ত্রী/সচিব ও বেসরকারি খাতের

প্রতিনিধিবৃন্দ

বেজা নির্বাহী বোর্ড

নির্বাহী চেয়ারম্যান

নির্বাহী সদস্য (পরিকল্পনা ও উন্নয়ন)

নির্বাহী সদস্য (বিনিয়োগ উন্নয়ন)

নির্বাহী সদস্য (প্রশাসন ও অর্থ)



বেজা

অর্থনৈতিক অঞ্চল পরিচালনা পদ্ধতি

পিপিপি জোন:
বেসরকারি জোন ডেভেলপার

জি-টু-জি জোন:
বিদেশি সরকার মনোনীত জোন
বিনিয়োগকারী

বিশেষ অর্থনৈতিক অঞ্চল:
(ট্যুরিজম/আইটি/বিশেষ পণ্য)
বেজা

বেসরকারি জোন:
বেসরকারি জোন পরিচালনাকারী

**সরকারি সংস্থা কর্তৃক প্রতিষ্ঠিত
জোন:**
সরকারি স্বায়ত্তশাসিত সংস্থা
বেপজা কর্তৃক পরিচালিত জোন

সরকারি অর্থনৈতিক অঞ্চল:
বেজা



বেজা'র গভর্নিং বোর্ড-এর ৭ম সভায় মাননীয় প্রধানমন্ত্রী



বেজা'র পরিচিতি

বাংলাদেশ অর্থনৈতিক অঞ্চল আইন ২০১০ এর ধারা ১৭ মোতাবেক অর্থনৈতিক অঞ্চলসমূহ উন্নয়ন ও পরিচালনার জন্য ৯ নভেম্বর ২০১০ তারিখে বাংলাদেশ অর্থনৈতিক অঞ্চল কর্তৃপক্ষ (বেজা) প্রতিষ্ঠিত হয়। বাংলাদেশ অর্থনৈতিক অঞ্চল কর্তৃপক্ষ বেজা'র কার্যক্রম নিবিড় তত্ত্বাবধানের লক্ষ্যে এ সংস্থাকে প্রধানমন্ত্রীর কার্যালয়ের আওতায় ন্যস্ত করা হয়েছে। এ সংস্থার মুখ্য কার্যাবলির মধ্যে পশ্চাৎপদ ও অনগ্রসর এলাকা সহ দেশের বিভিন্ন এলাকায় অর্থনৈতিক অঞ্চল স্থাপন, লাইসেন্স প্রদান, পরিচালনা ও ব্যবস্থাপনা অন্যতম।

বেজা'র প্রধান উদ্দেশ্য হচ্ছে, দেশের অনগ্রসর অথচ সম্ভাবনাময় অঞ্চলে দ্রুত অর্থনৈতিক অগ্রগতি নিশ্চিত করার লক্ষ্যে উক্ত এলাকাসমূহে শিল্প বিকাশ, কর্মসংস্থানের সুযোগ সৃষ্টি, উৎপাদন এবং রপ্তানি বৃদ্ধি ও বহুমুখীকরণ। মাননীয় প্রধানমন্ত্রীর ২০৪১ সালের মধ্যে উন্নত বাংলাদেশ গড়ার স্বপ্ন বাস্তবায়নের লক্ষ্যে বেজা ২০৩০ সাল নাগাদ সমগ্র দেশে ১০০ টি অর্থনৈতিক অঞ্চল প্রতিষ্ঠা, প্রত্যক্ষ ও পরোক্ষভাবে এক কোটি লোকের কর্মসংস্থান এবং ৪০ বিলিয়ন মার্কিন ডলার মূল্যমানের অতিরিক্ত রপ্তানি বৃদ্ধির পরিকল্পনা গ্রহণ করেছে।

মাননীয় প্রধানমন্ত্রী শেখ হাসিনা বিগত বছরগুলোতে রাষ্ট্রীয় সফরে যে সকল দেশ সফর করেছেন, প্রায় প্রতিটি সফরে তিনি সে সকল দেশের বিনিয়োগকারীদেরকে বাংলাদেশে শিল্প বিনিয়োগের উদাত্ত আহ্বান জানিয়েছেন। তিনি বিদেশি শিল্পদ্যোক্তাদের নিজ নিজ দেশের বিনিয়োগকারীদের জন্য আলাদা অর্থনৈতিক অঞ্চল স্থাপনের আহ্বান জানিয়েছেন। এ লক্ষ্যে বিদেশি সরকারের সাথে জি-টু-জি ভিত্তিতে বাংলাদেশ সরকারের সাথে চুক্তি সম্পাদনের (জি-টু-জি) সুযোগ রেখে বেজা'র আইন সংশোধন করা হয়েছে। এছাড়া, অর্থনৈতিক অঞ্চলের ধারণাকে বহুমাত্রিক বিনিয়োগ বান্ধব করার জন্য সংশ্লিষ্ট আইনে সংশোধনী আনা হয়েছে, যাতে বেপজা অথবা বন্দর কর্তৃপক্ষের মত সরকারি সংস্থাগুলো অর্থনৈতিক অঞ্চল স্থাপনের সুযোগ লাভ করতে পারে। অধিকন্তু, জোন ডেভেলপারদের বিনিয়োগ ও অভিজ্ঞতার সীমাবদ্ধতা বিবেচনা করে বিনিয়োগযোগ্য অর্থ ও অভিজ্ঞতার সময়কাল যৌক্তিক করা হয়েছে।

বেজা'র কার্যক্রমসমূহ



অর্থনৈতিক অঞ্চলের শ্রেণি



বেজা'র অর্জন ২০১৫-২০২০

মাননীয় প্রধানমন্ত্রীর দিক নির্দেশনায় ও প্রধানমন্ত্রীর কার্যালয়ের সার্বিক সহযোগিতা এবং বেজা'র অভ্যন্তরীণ নেতৃত্বে বাংলাদেশ অর্থনৈতিক অঞ্চল কর্তৃপক্ষ দেশী ও বিদেশী বিনিয়োগকারীদের আকৃষ্ট করতে সমর্থ হয়েছে। বাংলাদেশ অর্থনৈতিক অঞ্চল কর্তৃপক্ষ আইন, ২০১০ এর মাধ্যমে সৃষ্ট এই প্রতিষ্ঠানটি সীমিত কর্মকর্তা নিয়ে মূলত সক্রিয় কার্যক্রম শুরু করে ২০১৫ সালে। ধারাবাহিক সিদ্ধান্ত, বেসরকারী বিনিয়োগকারীদের সহযোগিতা এবং সরকারের বিভিন্ন সংস্থার সাথে ফলপ্রসূ সমন্বয়ের কারণে সফলতা আসে ২০১৫ সালের পরই। প্রতিষ্ঠালগ্নে বেজা'র হাতে কোন জমি না থাকলেও ২০৩০ সালের মধ্যে প্রতিষ্ঠানটি ৭৫ হাজার একরের ভূমি ব্যাংক গঠনের লক্ষ্যমাত্রা নির্ধারণ করে। পরিকল্পিত শিল্পায়ন এবং অর্থনৈতিক অঞ্চলের ধারণাকে প্রতিষ্ঠিত করতে বিশ্বের অন্যান্য দেশের উদাহরণকে সামনে নিয়ে পর্যায়ক্রমে যুক্ত হয় দেশের খ্যাতনামা ব্যবসা প্রতিষ্ঠান আব্দুল মোনাম লিমিটেড, মেঘনা গ্রুপ, সিটি গ্রুপসহ আরও অনেক প্রতিষ্ঠান। দেশে বৈদেশিক বিনিয়োগের ক্ষেত্রে প্রসারের লক্ষ্যে জিটুজি অর্থনৈতিক অঞ্চলের ধারণাকে প্রতিষ্ঠা করার পেছনে বেজা'র ভূমিকা অসামান্য। এরই ধারাবাহিকতায় সরকারের গতিশীল সমন্বয়ের কারণে স্থাপিত হচ্ছে ভারতীয়, চাইনিজ ও জাপানিজ অর্থনৈতিক অঞ্চল। রপ্তানি পণ্যে বৈচিত্র্য আনয়ন এবং আমদানি বিকল্প (import substitutes) পণ্য প্রস্তুতের লক্ষ্যে অর্থনৈতিক অঞ্চলগুলোতে ভারী শিল্প পণ্য উৎপাদনের পাশাপাশি এগ্রো-প্রসেসিং পণ্যের উপরও জোর দেওয়া হচ্ছে।

নাগরিক সকল সুবিধা নিশ্চিত করতে একটি পরিকল্পিত শিল্পনগর গড়ে তোলার প্রথম ধারণা দেয় বেজা। মাননীয় প্রধানমন্ত্রীর দিক নির্দেশনায় বর্তমানে দ্রুত গতিতে এগিয়ে চলছে বঙ্গবন্ধু শেখ মুজিব শিল্পনগরের কার্যক্রম, যা দক্ষিণ ও দক্ষিণ-পূর্ব এশিয়ার সর্ববৃহৎ পরিকল্পিত শিল্পনগর হিসেবে আবির্ভূত হবে। কৌশলগত অবস্থানের কারণে এখানে যুক্ত হবে আধুনিক বন্দর ব্যবস্থা, খাতভিত্তিক জোন ব্যবস্থাপনা, শিক্ষা প্রতিষ্ঠান, হাসপাতাল ও পর্যটনসহ নগরকেন্দ্রিক সকল সুবিধা। ইতোমধ্যে এখানে জাপান, চীন, ভারত, যুক্তরাজ্য, দক্ষিণ কোরিয়া, সিঙ্গাপুরসহ বিভিন্ন দেশের বিনিয়োগসহ মোট প্রস্তাবিত বিনিয়োগ দাঁড়িয়েছে প্রায় ২৮ বিলিয়ন মার্কিন ডলার। পর্যটন খাতকে সমৃদ্ধ করতে বেজা নির্মাণ করছে সাবরাং টুরিজম পার্ক, নাফ টুরিজম পার্ক এবং সোনাদিয়া ইকো টুরিজম পার্ক। বেজা'র একক প্রচেষ্টায় ২০১৮ সালে মহান জাতীয় সংসদে ওয়ান স্টপ সার্ভিস আইন, ২০১৮ অনুমোদিত হয়। মাননীয় প্রধানমন্ত্রী নির্দেশনায় বাংলাদেশে বিনিয়োগ ও ব্যবসা প্রতিষ্ঠার জন্য প্রয়োজনীয় ১২৫ ধরনের সেবাকে ওয়ান স্টপ সার্ভিস (ওএসএস) সেন্টারের মাধ্যমে এক ছাদের নিচে নিয়ে এসেছে বেজা। বর্তমানে ৪৮টি সেবা অনলাইনে প্রদান করা হচ্ছে। বেজা'র এ সফলতা নিশ্চিত করবে উন্নত ও সমৃদ্ধ বাংলাদেশের পথচলা।



বেজা'র গত ০৫ বছরে উল্লেখযোগ্য অর্জন ও তুলনামূলক চিত্র

বিবরণ	২০১৫	২০২০
অনুমোদিত অর্থনৈতিক অঞ্চল	৪	৯৭
বাস্তবায়নশীল অর্থনৈতিক অঞ্চল	১	২৮
উৎপাদনশীল অর্থনৈতিক অঞ্চল	০	৯
কর্মসংস্থান (জন)	০	৩০,০০০
প্রস্তাবিত বিনিয়োগ (মিলিয়ন মা:ড:)	০	২৮,০০০ (প্রায়)
কর্মসংস্থান (জন)	০০	১০,০০,০০০
বেজায় কর্মরত জনবল (প্রকল্পসহ)	৩৫	২৬০
ওএসএস সেবা (প্রকার)	০	১২৫
বেজা কর্তৃক গৃহীত প্রকল্প	১	১০
বেজা'র নিজস্ব জমি (একর)	২০৫	৬১,০০০.০২
উন্নয়ন কর্মকান্ড (টাকা)	০	৩৭২০ কোটি

বেজা গভর্নিং বোর্ডের ৭ম সভা

বাংলাদেশ অর্থনৈতিক অঞ্চল কর্তৃপক্ষ (বেজা) এর গভর্নিং বোর্ডের সম্মানিত চেয়ারম্যান মাননীয় প্রধানমন্ত্রী শেখ হাসিনার সভাপতিত্বে গত ২০ আগস্ট, ২০২০ তারিখে বেজা'র গভর্নিং বোর্ডের ৭ম সভা অনুষ্ঠিত হয়। চলমান করোনা মহামারী পরিস্থিতির কারণে বেজা গভর্নিং বোর্ডের সম্মানিত সভাপতি, সদস্যবৃন্দ ও সদস্যসচিব উক্ত সভায় ভিডিও কনফারেন্সিং এর মাধ্যমে গণভবন, মন্ত্রিপরিষদ

বিভাগ ও প্রধানমন্ত্রীর কার্যালয় হতে সংযুক্ত হন। এসময় গভর্নিং বোর্ডের সদস্য সচিব ও নির্বাহী চেয়ারম্যান বেজা'র অর্থনৈতিক অঞ্চলসমূহে চলমান উন্নয়ন কাজ, ওয়ান স্টপ সার্ভিস সেন্টার উদ্বোধন সহ আরও কিছু গুরুত্বপূর্ণ বিষয়ে মাননীয় প্রধানমন্ত্রীকে অবহিত করেন।



উক্ত সভায় গৃহীত উল্লেখযোগ্য সিদ্ধান্তসমূহ নিম্নরূপ:

- অর্থনৈতিক অঞ্চলে ডেভেলপার ও যে সকল বড় বিনিয়োগকারী প্রতিষ্ঠানের অনুকূলে বৃহৎ আকারের জমি বা প্লট বরাদ্দ দেওয়া হয়েছে তারা নিজস্ব বর্জ্য ব্যবস্থাপনা কেন্দ্র প্রতিষ্ঠা করবে।
- শ্রমিকদের আবাসন ব্যবস্থা নিশ্চিত করতে হবে এবং এই সুযোগ সৃষ্টিতে বেজা, ডেভেলপার এবং বিনিয়োগকারী প্রতিষ্ঠান সম্মিলিতভাবে কাজ করবে।
- “মহেশখালী বিশেষ অর্থনৈতিক অঞ্চল”-এর নাম পরিবর্তন করে “সোনাদিয়া ইকো-ট্যুরিজম পার্ক” নামকরণ অনুমোদন করা হলো।
- সোনাদিয়া ইকো ট্যুরিজম পার্কে সেখানকার ভূ-প্রকৃতি ও পরিবেশের সাথে সামঞ্জস্যপূর্ণ নান্দনিক এবং পরিবেশ-বান্ধব স্থাপনা নির্মাণ করতে হবে।
- সোনাদিয়ায় বেজা’র জমিতে বসবাসকারী পরিবারগুলোর জন্য নির্মাণাধীন ঘর এবং স্থাপনাসমূহ পরিবেশের সাথে সামঞ্জস্যপূর্ণ করতে হবে।
- ০৯টি নতুন অর্থনৈতিক অঞ্চল (নবাবগঞ্জ অর্থনৈতিক অঞ্চল, ঢাকা; টাঙ্গাইল অর্থনৈতিক অঞ্চল, ভূঞাপুর, টাঙ্গাইল; সাপাহার অর্থনৈতিক অঞ্চল, নওগাঁ; দিনাজপুর অর্থনৈতিক অঞ্চল; নোয়াখালী অর্থনৈতিক অঞ্চল, কোম্পানীগঞ্জ; সন্দ্বীপ অর্থনৈতিক অঞ্চল, চট্টগ্রাম; সুনামগঞ্জ অর্থনৈতিক অঞ্চল, ছাতক; পাবনা অর্থনৈতিক অঞ্চল, বেড়া এবং চরমেঘা অর্থনৈতিক অঞ্চল হিজলা, বরিশাল) স্থাপন এবং মানিকগঞ্জ অর্থনৈতিক অঞ্চলের স্থান পরিবর্তন অনুমোদিত হলো।
- টাঙ্গাইল অর্থনৈতিক অঞ্চলকে নদী ভাঙন থেকে রক্ষার জন্য বেজা’র সাথে সমন্বয়ক্রমে পানি সম্পদ মন্ত্রণালয় প্রয়োজনীয় বাঁধ নির্মাণ করবে।
- সিরাজগঞ্জ অর্থনৈতিক অঞ্চল, কিশোরগঞ্জ অর্থনৈতিক অঞ্চল, কর্ণফুলী ড্রাইডক বিশেষ অর্থনৈতিক অঞ্চল, ইস্ট ওয়েস্ট বিশেষ অর্থনৈতিক অঞ্চল, হোসেন্দী অর্থনৈতিক অঞ্চলকে জোন ঘোষণা এবং উক্ত ৫(পাঁচ)টি অর্থনৈতিক অঞ্চলের জন্য প্রদানকৃত চূড়ান্ত লাইসেন্স ভূতাপেক্ষ অনুমোদন করা হলো।
- অর্থনৈতিক অঞ্চলে স্থাপিত সকল ক্যাটাগরির (এ/বি/সি) কৃষিপণ্য প্রক্রিয়াজাত (এগ্রোপ্রসেসিং) শিল্প প্রতিষ্ঠানের উৎপাদিত পণ্য রপ্তানিতে ইকোনমিক জোন বহির্ভূত প্রতিষ্ঠানের ন্যায় অভিন্ন হারে রপ্তানি ভর্তুকি/নগদ সহায়তা প্রদানের বিষয়ে অর্থ বিভাগ অবিলম্বে প্রয়োজনীয় ব্যবস্থা গ্রহণ করবে।

এছাড়াও সভায় বেজা কর্তৃক সম্পাদিত বিভিন্ন সামাজিক দায়বদ্ধতা কার্যক্রম সম্পর্কেও মাননীয় প্রধানমন্ত্রীকে অবহিত করেন সদস্য সচিব।

বেজার অধীন ভূমির মালিকানা বিবরণ

ক্র. নং	অর্থনৈতিক অঞ্চলের নাম	জেলা	উপজেলা	মোট জমির পরিমাণ ২০২০
১	মোংলা অর্থনৈতিক অঞ্চল	বাগেরহাট	মোংলা	২০৫.০০
২	মীরসরাই অর্থনৈতিক অঞ্চল	চট্টগ্রাম	মীরসরাই	১১০০১.৯৮১৮
৩	ফেনী অর্থনৈতিক অঞ্চল	ফেনী	সোনাগাজী	৫৭৬৭.৬৬
৪	সাবরাং ট্যুরিজম পার্ক	কক্সবাজার	টেকনাফ	৯৬৫.৩৬
৫	আনোয়ারা-(২) (চাইনিজ ইকোনমিক এন্ড ইন্ডাস্ট্রিয়াল জোন)	চট্টগ্রাম	আনোয়ারা	৮০৫.৮৬৬৫
৬	ঢাকা এইসহজেড	ঢাকা	কেরানীগঞ্জ	৪০.৩১
৭	নারায়ণগঞ্জ অর্থনৈতিক অঞ্চল	নারায়ণগঞ্জ	বন্দর	১০৯.৮৯৭৩
৮	শ্রীহট্ট অর্থনৈতিক অঞ্চল	মৌলভীবাজার	সদর	৩৫২.১২
৯	নীলফামারী অর্থনৈতিক অঞ্চল	নীলফামারী	সদর	১০৬.০৬
১০	নাফ ট্যুরিজম পার্ক	কক্সবাজার	টেকনাফ	২৯৩.০৫

ক্র. নং	অর্থনৈতিক অঞ্চলের নাম	জেলা	উপজেলা	মোট জমির পরিমাণ ২০২০
১১	ঢাকা (দোহার) অর্থনৈতিক অঞ্চল	ঢাকা	দোহার	২১৫.৪৫
১২	মোংলা বিশেষ অর্থনৈতিক অঞ্চল	বাগেরহাট	মোংলা	১১০.১৫
১৩	কুষ্টিয়া অর্থনৈতিক অঞ্চল	কুষ্টিয়া	ভেড়ামারা	৩৮২.০৭২১
১৪	আড়াইহাজার-২ অর্থনৈতিক অঞ্চল	নারায়ণগঞ্জ	আড়াইহাজার	২৫৫.১৪
১৫	হবিগঞ্জ অর্থনৈতিক অঞ্চল	হবিগঞ্জ	চুনারঘাট	৫১১.৮৩
১৬	সিলেট বিশেষ অর্থনৈতিক অঞ্চল	সিলেট	গোয়াইনঘাট	১৬৯.৭
১৭	জামালপুর অর্থনৈতিক অঞ্চল	জামালপুর	সদর	৪৩৬.৯২
১৮	মহেশখালী অর্থনৈতিক অঞ্চল-৩	কক্সবাজার	মহেশখালী	১২৪০.৭২
১৯	শেরপুর-জামালপুর অর্থনৈতিক অঞ্চল	জামালপুর ও শেরপুর	সদর	৩৩৮.৬৯
২০	আড়াইহাজার অর্থনৈতিক অঞ্চল(জাপানিজ)	নারায়ণগঞ্জ	আড়াইহাজার	৬২০.২৪৭৫
২১	চাঁদপুর অর্থনৈতিক অঞ্চল	চাঁদপুর	মতলব উত্তর	৩০৩৭.৮৫
২২	দিনাজপুর অর্থনৈতিক অঞ্চল	দিনাজপুর	সদর	৮৭.০০
২৩	পঞ্চগড় অর্থনৈতিক অঞ্চল	পঞ্চগড়	দেবীগঞ্জ	২১৭.৭৮
২৪	টাঙ্গাইল অর্থনৈতিক অঞ্চল	টাঙ্গাইল	ভূঞাপুর	৫০২.০১
২৫	মহেশখালী অর্থনৈতিক অঞ্চল	কক্সবাজার	মহেশখালী	২০৩১৫.৮১৪১
মোট				৪৮০৮৯.৩৭৫৩

অর্থনৈতিক অঞ্চলে জলাধার নির্মাণ ও বৃষ্টির পানি সংরক্ষণ

মাননীয় প্রধানমন্ত্রী অর্থনৈতিক অঞ্চল স্থাপনের অনুমোদনের প্রাক্কালে প্রতিটি জোনে প্রাকৃতিক জলাধার নির্মাণ ও বৃষ্টির পানি সংরক্ষণের নির্দেশ

এরূপ জলাধার নির্মাণ করা হবে। Bangladesh Economic Zones (Construction of Building) Rules, 2017 এ বৃষ্টির পানি সংরক্ষণ



বঙ্গবন্ধু শেখ মুজিব শিল্পনগরে প্রস্তাবিত শেখ হাসিনা সরোবর

প্রদান করেছেন। উক্ত নির্দেশনা অনুসারে শ্রীহট্ট অর্থনৈতিক অঞ্চলে ১১২ একর জলাভূমি সংরক্ষণ করা হয়েছে। বঙ্গবন্ধু শেখ মুজিব শিল্পনগর এ ২১২ একর জমিতে “শেখ হাসিনা সরোবর” নামে কৃত্রিম জলাধার (Lake) নির্মাণের কাজ প্রায় শেষ পর্যায়ে রয়েছে। এছাড়া উক্ত অর্থনৈতিক অঞ্চল এলাকায় নদী-নালা, খাল, ছড়া ইত্যাদি সমন্বয়ে প্রায় ১,০০০ একর জমি প্রাকৃতিক জলাধার হিসেবে সংরক্ষণ করার উদ্যোগ গ্রহণ করা হয়েছে। জামালপুর অর্থনৈতিক অঞ্চলে ৭০ একরের একটি জলাধার নির্মাণ করা হয়েছে। একই ধারা অনুসরণে ভবিষ্যতে বাস্তবায়িতব্য সকল অর্থনৈতিক অঞ্চলে

(Rain Water Harvesting) এর সুস্পষ্ট বিধান রয়েছে এবং সে অনুযায়ী অর্থনৈতিক অঞ্চলের শিল্প ইউনিটগুলোকে বৃষ্টির পানি সংরক্ষণের পরামর্শ দিয়ে ভবন নকশা তৈরির অনুরোধ জানানো হয়েছে।

অর্থনৈতিক অঞ্চল বাস্তবায়নে সরকারের বিভিন্ন বিভাগের সহযোগিতা

বেজা কর্তৃক অর্থনৈতিক অঞ্চল উন্নয়নে সরকারের বিভিন্ন বিভাগের সহযোগিতায় প্রায় ৪৩১২ কোটি টাকার উন্নয়ন প্রকল্প গ্রহণ করা হয়েছে। বেজা'র কাজে বর্তমানে বাংলাদেশ পানি উন্নয়ন বোর্ড, সড়ক ও জনপথ বিভাগ, কর্ণফুলি গ্যাস ডিস্ট্রিবিউশন কোম্পানি

লিমিটেড, পাওয়ার গ্রীড কোম্পানি লিমিটেড (পিজিসিবি), স্থানীয় সরকার প্রকৌশল অধিদপ্তর (এলজিইডি), পল্লী বিদ্যুতায়ন বোর্ড ও জালালাবাদ গ্যাস ট্রান্সমিসন এ্যান্ড ডিস্ট্রিবিউশন সিস্টেম লিমিটেড সহযোগী ভূমিকা পালন করছে।

(সংখ্যাসমূহ কোটি টাকায়)

অর্থনৈতিক অঞ্চলের নাম	উন্নয়ন কর্মসূচি বাস্তবায়নকারী সংস্থা						
	সওজ অধিদপ্তর	কেজিডিসিএল	পা: উ: বো	পিজিসিবি	বিআর পাওয়ার জেন	এলজিইডি	জেজিটিডিএসএল
বঙ্গবন্ধু শেখ মুজিব শিল্পনগর	১৮৭.০০	২৬৬.৭৯	১,৬৫৭	৩৯৮	১,০৯০	৬৫০	-
সাবরাং টুরিজম পার্ক	৩০.০০	-	-	-	-	-	-
শ্রীহট্ট অর্থনৈতিক অঞ্চল	০.৫৮	-	-	-	-	-	৩৬.০০
সর্বমোট	২১৪.৫৮	২৬৬.৭৯	১,৬৫৭	৩৯৮	১,০৯০	৬৫০	৩৬.০০

নির্মাণাধীন অর্থনৈতিক অঞ্চল

বঙ্গবন্ধু শেখ মুজিব শিল্পনগর

বাংলাদেশ অর্থনৈতিক অঞ্চল কর্তৃপক্ষ চট্টগ্রাম জেলার মীরসরাই ও সীতাকুণ্ড উপজেলা এবং ফেনী জেলার সোনাগাজী উপজেলায় প্রায় ৩০,০০০ একর জমির উপর একটি পূর্ণাঙ্গ শিল্প শহর গড়ে তোলার লক্ষ্যে কাজ করছে। শিল্প শহরটি ঢাকা-চট্টগ্রাম মহাসড়ক হতে মাত্র ১০ কিলোমিটার ও বাণিজ্যিক

রাজধানী চট্টগ্রাম হতে মাত্র ৬৫ কিলোমিটার দূরে অবস্থিত। শিল্প শহরের অভ্যন্তরে বিশ্বমানের সুবিধাদি থাকবে যেমন: বিদ্যুৎ উৎপাদন কেন্দ্র, সমুদ্র বন্দর, কেন্দ্রীয় বর্জ্য ব্যবস্থাপনা/পানি শোধনাগার, আবাসিক এলাকা, বাণিজ্যিক এলাকা, টুরিজম পার্ক, লেক, খেলাধুলার মাঠ, শিক্ষা প্রতিষ্ঠান, হাসপাতাল ইত্যাদি। এ লক্ষ্যে বেঙ্গা সরকারের সংশ্লিষ্ট বিভাগের সহযোগিতায় নিম্নবর্ণিত কাজসমূহ বাস্তবায়ন করছে:

বঙ্গবন্ধু শেখ মুজিব শিল্পনগরে উন্নয়নকাজ



বঙ্গবন্ধু শেখ মুজিব শিল্পনগর উন্নয়ন প্রকল্পের প্রস্তাবিত অবকাঠামো সমূহ



কেন্দ্রীয় তরল বর্জ্য ব্যবস্থাপনা



আধুনিক কঠিন বর্জ্য ব্যবস্থাপনা



পরিবেশবান্ধব সৌর বিদ্যুৎ ৭০ মেগাওয়াট ক্ষমতাসম্পন্ন



মাল্টি-মোডাল যোগাযোগ ব্যবস্থা



মাল্টি-মোডাল যোগাযোগ ব্যবস্থা



টেলি কমিউনিকেশন নেটওয়ার্ক



ডিস্যালাইনেশন প্ল্যান্ট



প্রতিবেশবান্ধব শিল্পাঞ্চল

বঙ্গবন্ধু শেখ মুজিব শিল্পনগরের চলমান ও পরিকল্পনাধীন উন্নয়ন কার্যক্রম

ক্র. নং	কাজের বিবরণ	বাজেট (কোটি টাকায়)	বাস্তবায়নে	অগ্রগতি
১	বড়তাকিয়া থেকে মীরসরাই অর্থনৈতিক অঞ্চল সংযোগ সড়ক প্রকল্প	২১৪.৫৮	সড়ক ও জনপথ অধিদপ্তর	<ul style="list-style-type: none"> ১৮টি (৯৩ মিটার) কালভার্ট পুনঃনির্মাণ/নির্মাণ কাজ সম্পূর্ণ হয়েছে। ১০ কিলোমিটার সড়ক নির্মাণ/পুনঃনির্মাণ কাজ সম্পূর্ণ হয়েছে।
২	গ্যাস পাইপলাইন নির্মাণ প্রকল্প	২৬৬.৭৯	কর্ণফুলী গ্যাস ডি. কো. লি	<ul style="list-style-type: none"> ১০ কিঃ মিঃ গ্যাস পাইপ লাইন, ১টি সিজিএস ও ২টি ডিআরএস নির্মাণ কাজ শেষ হয়েছে। শিল্পে গ্যাস সংযোগ প্রদান করা হচ্ছে।
৩	মীরসরাই অর্থনৈতিক অঞ্চল প্রতিরক্ষা বাঁধ নির্মাণ প্রকল্প	১৬৫৭.০০	বাংলাদেশ পানি উ. বো.	<ul style="list-style-type: none"> প্রতিরক্ষা বাঁধ নির্মাণ কাজ প্রায় ৭০% সম্পূর্ণ হয়েছে।
৪	২৩০ কেভি গ্রিড স্টেশন স্থাপন প্রকল্প	৩৯৮.০০	পিজিসিবি	<ul style="list-style-type: none"> গ্রিড লাইন নির্মাণ কাজ মার্চ, ২০২০ এর মধ্যে সম্পন্ন হবে।
৫	মীরসরাইএ সমুদ্র বন্দর নির্মাণ প্রকল্প	-	চট্টগ্রাম বন্দর কর্তৃপক্ষ	<ul style="list-style-type: none"> ফিজিবিলাটি স্টাডি সম্পন্ন হয়েছে।
৬	মীরসরাই অর্থনৈতিক অঞ্চলে রেল সংযোগ প্রকল্প	-	বাংলাদেশ রেলওয়ে	<ul style="list-style-type: none"> ফিজিবিলাটি স্টাডি সম্পন্ন হয়েছে।



শেখ হাসিনা সরণি

ঢাকা-চট্টগ্রাম মহাসড়ক থেকে বঙ্গবন্ধু শেখ মুজিব শিল্পনগর সংযোগ সড়ক (শেখ হাসিনা সরণি) প্রকল্পের তথ্যাদি

- প্রকল্পের নাম: বড়তাকিয়া (আবু তোরাব) থেকে মীরসরাই অর্থনৈতিক অঞ্চল সংযোগ সড়ক প্রকল্প।
- প্রকল্পের লক্ষ্য: মীরসরাই অর্থনৈতিক অঞ্চলকে ঢাকা-চট্টগ্রাম জাতীয় মহাসড়কের (এন-১) তথা চট্টগ্রাম বন্দরের সাথে সংযুক্তকরণ।
- প্রকল্পের দৈর্ঘ্য: ১০.০০ কিলোমিটার।
- সড়কের প্রশস্ততা: ১২.৩০ মিটার
- অগ্রগতি : ১০০% নির্মাণ কাজ সম্পন্ন হয়েছে



শেখ হাসিনা সরণির নির্মাণাধীন প্রবেশদ্বার

বঙ্গবন্ধু শেখ মুজিব শিল্পনগর, চট্টগ্রাম-এর জন্য গ্যাস পাইপলাইন নির্মাণ প্রকল্প

মীরসরাই অর্থনৈতিক অঞ্চলে ২০০ এমএমএসএফএডি গ্যাস সরবরাহের লক্ষ্যে কর্ণফুলী গ্যাস ডিস্ট্রিবিউশন কোম্পানি লিমিটেড (কেজিডিসিএল) কর্তৃক 'বঙ্গবন্ধু শেখ মুজিব শিল্পনগর, চট্টগ্রাম-এর জন্য গ্যাস পাইপলাইন নির্মাণ প্রকল্প' শীর্ষক একটি প্রকল্প গ্রহণ করা হয়েছে। প্রকল্পটি ডিপোজিট ওয়ার্ক হিসেবে কেজিডিসিএল এর অর্থায়নে গ্যাস ট্রান্সমিশন কোম্পানি লিমিটেড (জিটিসিএল) কর্তৃক বাস্তবায়ন করা হয়েছে। উক্ত প্রকল্পের সংক্ষিপ্তসার নিম্নরূপ:

- প্রকল্পের নাম: বঙ্গবন্ধু শেখ মুজিব শিল্পনগর -এর জন্য গ্যাস পাইপলাইন নির্মাণ ও কেজিডিসিএল গ্যাস বিতরণ নেটওয়ার্ক আপগ্রেডেশন প্রকল্প (Construction of Gas Pipeline for Mirsarai Economic Zone and KGDC Gas Distribution Network Upgradation Project).
- বাস্তবায়নকারী সংস্থা: গ্যাস ট্রান্সমিশন কোম্পানি লিমিটেড।
- বাস্তবায়নের ধরণ: 'ডিপোজিট ওয়ার্ক'।
- প্রকল্পের উদ্দেশ্য: প্রস্তাবিত বঙ্গবন্ধু শেখ মুজিব শিল্পনগর-এ ২০০ এমএমএসএফএডি গ্যাস সরবরাহকরণ।
- প্রকল্পের প্রস্তাবিত ব্যয়: মোট: ২৬৬.৭৯ কোটি টাকা।
- কেজিডিসিএল এর নিজস্ব খাত: ২৬৬.৭৯ কোটি টাকা।
- প্রকল্পের অবস্থান: মীরসরাই, চট্টগ্রাম।
- প্রকল্পের মেয়াদ: 'জানুয়ারি' ২০১৭ হতে 'জুন' ২০২০ পর্যন্ত।
- প্রকল্পের অগ্রগতি: ১০০% কাজ সম্পন্ন হয়েছে।



‘বঙ্গবন্ধু শেখ মুজিব শিল্পনগর’ প্রতিরক্ষা বাঁধ নির্মাণ প্রকল্প

- প্রকল্পের নাম: বঙ্গবন্ধু শেখ মুজিব শিল্পনগর -প্রতিরক্ষা বাঁধ নির্মাণ প্রকল্প।
- বাস্তবায়নকারী সংস্থা: বাংলাদেশ পানি উন্নয়ন বোর্ড।
- প্রকল্পের উদ্দেশ্য: প্রস্তাবিত বঙ্গবন্ধু শেখ মুজিব শিল্পনগর-কে প্রাকৃতিক দুর্যোগ হতে রক্ষার মাধ্যমে বিনিয়োগের সুরক্ষা নিশ্চিত করা।
- প্রকল্পের প্রস্তাবিত ব্যয়: মোট: ১,৬৫৭.০০ কোটি টাকা।
- জিওবি খাত: ১,৬৫৭.০০ কোটি টাকা।
- প্রকল্পের অবস্থান: বঙ্গবন্ধু শেখ মুজিব শিল্পনগর এর পার্শ্ববর্তী সমুদ্রতীরবর্তী এলাকার প্রায় ২৩ কিলোমিটার।
- প্রকল্পের কাজসমূহ:
 - বঙ্গবন্ধু শেখ মুজিব শিল্পনগর এলাকার পার্শ্ববর্তী সমুদ্রতীরবর্তী এলাকার প্রায় ২৩ কিলোমিটার বাঁধ নির্মাণ।
 - ২৩ কিলোমিটার বাঁধটিকে ২ লেন সড়ক হিসেবে ব্যবহারের জন্য সড়ক নির্মাণ।



বঙ্গবন্ধু শেখ মুজিব শিল্পনগরে নির্মানাধীন প্রতিষ্ঠান বাঁধ (সুপার ডাইক)



‘বঙ্গবন্ধু শেখ মুজিব শিল্পনগর’ এ নির্মিত ১৬ ভেন্ট স্লুইস গেইট



বঙ্গবন্ধু শিল্পনগরে নির্মাণাধীন একটি সেতু



বঙ্গবন্ধু শেখ মুজিব শিল্পনগরে নির্মিত সুপার ডাইক

বঙ্গবন্ধু শেখ মুজিব শিল্পনগর (১ম পর্যায়)

বঙ্গবন্ধু শেখ মুজিব শিল্পনগর (১ম পর্যায়) এ মোট জমির পরিমাণ ৫৫০ একর। অর্থনৈতিক অঞ্চলটি নির্মাণে ডেভেলপার নির্বাচন প্রক্রিয়া সম্পন্ন হয়েছে। ডেভেলপার হিসেবে পাওয়ারপ্ল্যান্ট-গ্যাসমিন-ইস্টওয়েস্ট জেভি-কে নির্বাচন করা হয়। বঙ্গবন্ধু শেখ মুজিব শিল্পনগর (১ম পর্যায়) সফলভাবে বাস্তবায়ন হলে প্রায় ১,০০,০০০ লোকের কর্মসংস্থানের সুযোগ হবে। এ অঞ্চলে বেজা কর্তৃক যে সমস্ত উন্নয়ন কাজ শেষ হয়েছে তা নিম্নরূপ :

কাজের নাম	চুক্তির মূল্য (কোটি টাকা)
সংযোগ সড়ক নির্মাণ	১৩.৪১
ভূমি উন্নয়ন	২২.০৫
প্রতিরক্ষা বাঁধ ও ব্রিজ নির্মাণ	২৪.৮৮
পাইপ লাইনের মাধ্যমে সুপেয় পানি সরবরাহ	০.৮৯



বঙ্গবন্ধু শেখ মুজিব শিল্পনগরে নির্মাণাধীন জুইস গেট



বঙ্গবন্ধু শেখ মুজিব শিল্পনগরে নির্মিত ৩৩/১১ কেভি বৈদ্যুতিক উপকেন্দ্র



বঙ্গবন্ধু শেখ মুজিব শিল্পনগরে নির্মাণাধীন বেজা'র প্রশাসনিক ভবন

বঙ্গবন্ধু শেখ মুজিব শিল্পনগর (2A ও 2B)

বঙ্গবন্ধু শেখ মুজিব শিল্পনগর (২য় পর্যায়) ০২টি ভাগে বিভক্ত (2A ও 2B)। এখানে মোট জমির পরিমাণ ১,৩০০ একর। মীরসরাই অর্থনৈতিক অঞ্চল ২য় পর্যায়ের জন্য ইতোমধ্যে ফিজিবিলিটি, সামাজিক ও পরিবেশগত সমীক্ষা প্রতিবেদন প্রস্তুত করা হয়েছে

এবং পরিবেশ অধিদপ্তর হতে অনুমোদন পাওয়া গিয়েছে। মীরসরাই অর্থনৈতিক অঞ্চল ২য় পর্যায়ের বর্তমানে যে সমস্ত উন্নয়ন কাজ বাস্তবায়নাধীন রয়েছে তা নিম্নরূপ:

কাজের নাম	চুক্তি মূল্য (কোটি টাকা)	ভৌত অগ্রগতি
মীরসরাই-2A অর্থনৈতিক অঞ্চলে মাটি ভরাট ও বাঁধ নির্মাণ	৩২৬.৯৩	ভৌত অগ্রগতি: ১০০%
মীরসরাই-2B অর্থনৈতিক অঞ্চলে মাটি ভরাট	১৭৩.৩৪	ভৌত অগ্রগতি: ১০০%
মীরসরাই অর্থনৈতিক অঞ্চলে সংযোগ সড়কসহ একটি ব্রিজ ও একটি বাঁধ নির্মাণ	২৪.২৯	ভৌত অগ্রগতি: ১০০%
মীরসরাই অর্থনৈতিক অঞ্চলে সংযোগ সড়কসহ ৫১ মিটার ব্রিজ ও ১৮ মিটার ব্রিজ নির্মাণ	২৯.৮০	ভৌত অগ্রগতি: ১০০%
2A অর্থনৈতিক অঞ্চলে ২৬৫০ মিটার সংযোগ সড়কসহ বাঁধ নির্মাণ	২২.০৮	ভৌত অগ্রগতি: ১০০%
মীরসরাই অর্থনৈতিক অঞ্চলে ৫ (পাঁচ) তলা প্রশাসনিক ভবন নির্মাণ	২৬.১২	ভৌত অগ্রগতি: ১০০%
মীরসরাই অর্থনৈতিক অঞ্চলে ৩টি সুরক্ষা শেড নির্মাণ	৫.৪৩	ভৌত অগ্রগতি: ১০০%
2B অর্থনৈতিক অঞ্চলে ৩.৫ কি.মি. রাস্তা নির্মাণ	২৬.২৮	ভৌত অগ্রগতি: ১০০%
ইছাখালি খালে ১৬ ভেন্ট স্লুইস গেইট নির্মাণ	৪৮.৩৫	ভৌত অগ্রগতি: ১০০%
টিউবওয়েল এর জন্য পাইপ লাইন সরবরাহ ও স্থাপন	৬.১০	ভৌত অগ্রগতি: ১০০%
মীরসরাই অর্থনৈতিক অঞ্চল-2A হতে সমুদ্র পর্যন্ত সেতুসহ সংযোগ সড়ক নির্মাণ	২৬.৮১	ভৌত অগ্রগতি: ১০০%
2x20/28 MV বৈদ্যুতিক উপকেন্দ্র নির্মাণ	১৩.০৫	ভৌত অগ্রগতি: ১০০%
মীরসরাই অর্থনৈতিক অঞ্চল এর জন্য ভূগর্ভস্থ জলাধার নির্মাণ	৫.১২	ভৌত অগ্রগতি: ৮০%



বঙ্গবন্ধু শেখ মুজিব শিল্পনগরের ভূমি উন্নয়ন কার্যক্রম

বঙ্গবন্ধু শেখ মুজিব শিল্পনগরের উন্নয়ন চিত্র



নির্মিত রবি ও বিটিসিএল এর টেলিযোগাযোগ টাওয়ার



বঙ্গবন্ধু শেখ মুজিব
শিল্পনগরে নির্মিত গ্রিড
সাবস্টেশন / ট্রান্সমিশন
লাইন



বঙ্গবন্ধু শেখ মুজিব শিল্পনগরে নির্মিত ১৫০ মেগাওয়াট বিদ্যুৎ উৎপাদন কেন্দ্র



মীরসরাই অর্থনৈতিক অঞ্চলে নির্মিত 2A সংযোগ সড়ক



বঙ্গবন্ধু শেখ মুজিব শিল্পনগরে বসুন্ধরা গ্রুপের নির্মাণাধীন শিল্প প্রতিষ্ঠান



বঙ্গবন্ধু শেখ মুজিব শিল্পনগরে নির্মিত শেখ হাসিনা সরণি



বঙ্গবন্ধু শেখ মুজিব শিল্পনগরে ১২০০ কোটি টাকা বিনিয়োগে নির্মাণাধীন মর্ডান সিনটেক্সের শিল্প প্রতিষ্ঠান

বঙ্গবন্ধু শেখ মুজিব শিল্পনগরের উন্নয়ন চিত্র

সরকারি-বেসরকারি অংশীদারিত্ব ভিত্তিক অর্থনৈতিক অঞ্চল (পিপিপি জোন)

মোংলা অর্থনৈতিক অঞ্চল

মাননীয় প্রধানমন্ত্রীর সভাপতিত্বে বাংলাদেশ অর্থনৈতিক অঞ্চল কর্তৃপক্ষের গভর্নিং বোর্ডের ১ম সভায় মোংলা অর্থনৈতিক অঞ্চল

ফলে দক্ষিণাঞ্চলের প্রায় ২৫,০০০ লোকের কর্মসংস্থানের সুযোগ সৃষ্টি হবে। অর্থনৈতিক অঞ্চলে বেজা কর্তৃক প্রায় ৫০ কোটি টাকা ব্যয়ে সংযোগ সড়ক, সেতু, সুপেয় পানি সরবরাহ লাইন, বিদ্যুৎ সাব-স্টেশন ও প্রশাসনিক ভবন নির্মাণ কাজ সম্পন্ন হয়েছে।



মোংলা অর্থনৈতিক অঞ্চলে বৈদ্যুতিক সাব-স্টেশন নির্মাণ

স্থাপনের সিদ্ধান্ত গৃহীত হয়। মোংলা অর্থনৈতিক অঞ্চল বাগেরহাট জেলার মোংলা উপজেলাধীন মোংলা সমুদ্র বন্দর ও মোংলা ইপিজেড এর পাশে ২০৫ একর জমির উপর অবস্থিত। মোংলা অর্থনৈতিক অঞ্চল উন্নয়নে ইতোমধ্যে ডেভেলপার নিয়োগ প্রক্রিয়া সম্পন্ন হয়েছে। সিকদার গ্রুপের সহযোগী প্রতিষ্ঠান পাওয়ার প্যাক ইকোনমিক জোন প্রাইভেট লিমিটেডকে ডেভেলপার হিসেবে নিয়োগ প্রদান করা হয়েছে। মোংলা অর্থনৈতিক অঞ্চল বাস্তবায়নের

ডেভেলপার অর্থনৈতিক অঞ্চলের অভ্যন্তরে সংযোগ সড়ক, পানি সরবরাহ লাইন, বিদ্যুৎ সরবরাহ লাইন নির্মাণের কাজ শুরু করেছে। বিনিয়োগকারীদের জমি বরাদ্দে প্রসপেকটাস ইস্যু করা হয়েছে। ইতোমধ্যে ইউনিলিভারসহ ৪টি প্রতিষ্ঠান বিনিয়োগে চুক্তি স্বাক্ষর করেছে এবং ০১টি প্রতিষ্ঠান শিল্প নির্মাণ কাজ শুরু করেছে।

মোংলা অর্থনৈতিক অঞ্চলের উন্নয়ন চিত্র



মোংলা অর্থনৈতিক অঞ্চলে নির্মাণাধীন প্রবেশদ্বারের ডিজাইন



মোংলা অর্থনৈতিক অঞ্চলে সীমানা প্রাচীর

অর্থনৈতিক অঞ্চলে বিনিয়োগ ও কর্মসংস্থান

বেঙ্গা কর্তৃক বাস্তবায়িত অর্থনৈতিক অঞ্চলসমূহে এ যাবৎ প্রায় ২৭.৫২ বিলিয়ন মার্কিন ডলার বিনিয়োগ প্রস্তাব অনুমোদিত হয়েছে। এর মধ্যে শুধুমাত্র বঙ্গবন্ধু শেখ মুজিব শিল্পনগরে বিনিয়োগ এসেছে প্রায় ২০ বিলিয়ন মার্কিন ডলার। বিনিয়োগ এসেছে জাপান, চীন, যুক্তরাজ্য, সিঙ্গাপুর, ভারত, নরওয়ে,

জার্মানি, দক্ষিণ কোরিয়া সহ বিভিন্ন দেশ থেকে। উল্লেখ্য এ সকল বিনিয়োগ প্রস্তাব হতে আগামীতে প্রায় ১৫ লক্ষ লোকের কর্মসংস্থানের সুযোগ সৃষ্টি হবে। ইতোমধ্যে প্রায় ৪২ হাজার লোকের কর্মসংস্থান সুযোগ সৃষ্টি হয়েছে।

এক নজরে বেঙ্গা'র বিনিয়োগ চিত্র:

অর্থনৈতিক অঞ্চল	বিনিয়োগ প্রস্তাব (মিলিয়ন মার্কিন ডলার)
বঙ্গবন্ধু শেখ মুজিব শিল্পনগর	২০০০০
শ্রীহট্ট অর্থনৈতিক অঞ্চল	১৫০০
জামালপুর অর্থনৈতিক অঞ্চল	১২৩
মহেশখালী অর্থনৈতিক অঞ্চল	২৫৮১
সাবরাং অর্থনৈতিক অঞ্চল	৩২২
বেঙ্গরকারী অর্থনৈতিক অঞ্চল	৩৫০০
মোট	২৮০২৬

বিনিয়োগ প্রস্তাব (মিলিয়ন মার্কিন ডলার)

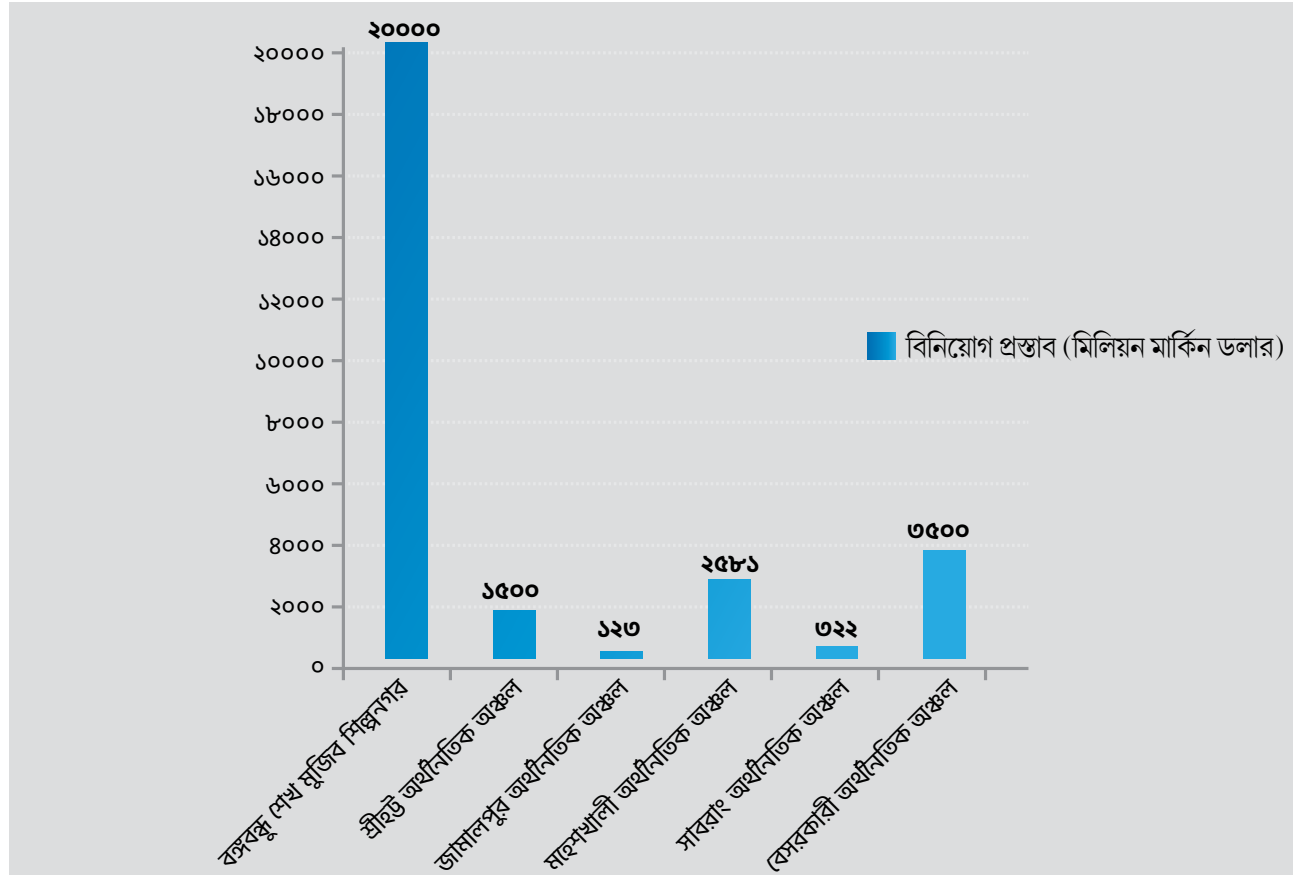

বঙ্গবন্ধু শেখ মুজিব শিল্পনগরে খাতওয়ারী বিনিয়োগ

বঙ্গবন্ধু শেখ মুজিব শিল্পনগরে বাংলাদেশ রপ্তানী প্রক্রিয়াকরণ এলাকা কর্তৃপক্ষ (বেপজা) কে ১,১৫০ একর জমি ও এসবিজি নামক একটি যৌথ মালিকানাধীন দেশীয় প্রতিষ্ঠানকে পিপিপি'র চুক্তির আওতায় ৫৫০ একর জমি বরাদ্দ প্রদান করা হয়েছে। বাংলাদেশের পোশাক প্রস্তুতকারী সংগঠন বিজিএমইএ এর সদস্য শিল্পদ্যোক্তাদের জন্য ৫০০ একর জমি বরাদ্দের আবেদন জানিয়েছে। তাঁদের প্রস্তাবনামতে উক্ত গার্মেন্টস পার্কে ২.০০ বিলিয়ন মার্কিন ডলার বিনিয়োগ ও ৫ লক্ষ লোকের কর্মসংস্থান হবে।

অর্থনৈতিক অঞ্চলের জমি সরাসরি বরাদ্দ প্রদান পদ্ধতির অনুসরণে প্রায় ৭০০০ একর জমি বরাদ্দ প্রদান/প্রক্রিয়াধীন রয়েছে। এ সকল আবেদনের বিপরীতে প্রস্তাবিত বিনিয়োগ প্রায় ২০ বিলিয়ন মার্কিন ডলার এবং কর্মসংস্থানের হবে প্রায় ২০ লক্ষ লোকের। প্রাপ্ত প্রস্তাবসমূহের খাতওয়ারী বিভাজন নিম্নরূপ :

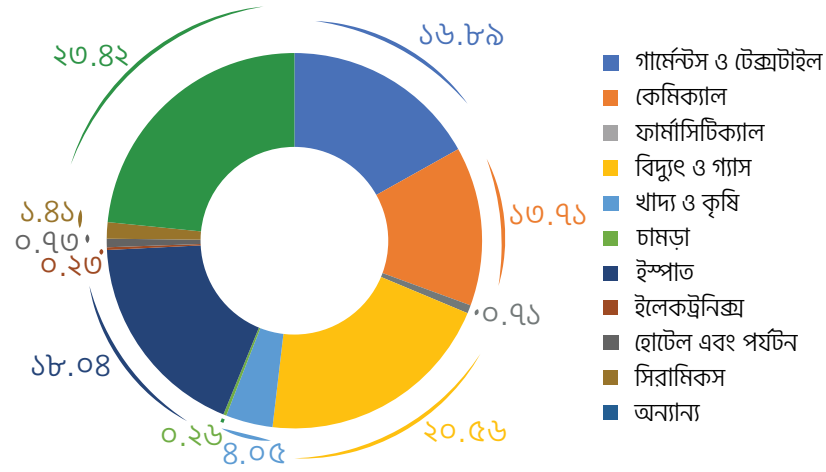

চিত্র ০১ : বঙ্গবন্ধু শেখ মুজিব শিল্পনগরে বিনিয়োগ প্রস্তাব অনুমোদন (%)

সরাসরি পদ্ধতিতে জমি বরাদ্দ ও প্রস্তাবিত বিনিয়োগ

ক্র নং	বিনিয়োগকারী প্রতিষ্ঠান	জমির পরিমাণ (একর)	প্রস্তাবিত বিনিয়োগ (মিলিয়ন মার্কিন ডলার)	সম্ভাব্য কর্মসংস্থান
১	ফন ইন্টারন্যাশনাল	২৫	২৬.২৩৫	১৩৫
২	বসুন্ধরা ইন্ডাস্ট্রিয়াল ইকোনমিক জোন লিমিটেড	৫০০	৪৮৮.৮৪	২০০০
৩	আরব বাংলাদেশ ফুডস লিমিটেড	১০	১২.৫০	৫২৫
৪	গ্যাস-১ লিমিটেড	২৫	২৩.৭৫	১৫০
৫	অনন্ত এপারেলস লিমিটেড	১৫০	২২৯	১৫৩৫১
৬	বিআর- পাওয়ারজেন লিমিটেড	১৬	১৩৫.৮৩	৪২
৭	এশিয়ান পেইন্টস লিমিটেড	২০	২৬	৩৫০
৮	এসিআই লিমিটেড	১০০	৩১৫	৫০০০
৯	ইনটিগ্রা এপারেলস (বাংলাদেশ) লিমিটেড	১০	২২.৫০	১৯০২
১০	হামকো করপোরেশন লিমিটেড	১০	৩৩.৩৩	২৭১

ক্র নং	বিনিয়োগকারী প্রতিষ্ঠান	জমির পরিমাণ (একর)	প্রস্তাবিত বিনিয়োগ (মিলিয়ন মার্কিন ডলার)	সম্ভাব্য কর্মসংস্থান
১১	ওভারসিজ মার্কেটিং করপোরেশন (প্রাইভেট) লিমিটেড	২০	৬৩.৪৪৩	৫৪৬৬
১২	যমুনা স্পেকটেক জেভি. লিমিটেড	৪০	১৩১.৮৮	৫১৪
১৩	আরমান হক ডেনিমস লিমিটেড	১০	৮.৭৯৪	৯১
১৪	গ্রিন হেলথ লিমিটেড	১০	২০.১৬৫	১২০০
১৫	রেজা ফ্যাশান লিমিটেড	১০	৪৬.২৯২	১২০০০
১৬	নাফা এপারেলস লিমিটেড	২০	৫৪.৮০	৩৫০০
১৭	বিএসআরএম স্টিল মিলস লিমিটেড	১৪০	১৮০.৬৯	১৬৬৩
১৮	চিটাগাং পাওয়ার কোম্পানি লিমিটেড	১৬	২১২.৬	৩০২
১৯	ফখরুদ্দিন টেক্সটাইল লিমিটেড /উর্মি	৫০	৯৯.০০	৮০১৩
২০	রাতুলস এপারেলস লিমিটেড	১০	৩০	১৯৯৫
২১	ম্যাংগো টেলিসার্ভিস লিমিটেড	১০০	৯৯.০১	৩৩০২
২২	মেট্রো নিটিং ও ডাইং মিলস লিমিটেড	১০০	২১৬	১৪০০০
২৩	জুহানা টেক্সটাইলস লিমিটেড	১০	১৫	১১০০
২৪	পিএইচপি স্টিল ওয়ার্কস লিমিটেড	৫০০	৪০০০	১৪৭০
২৫	রাকুয়েফ এপারেলস ওয়াশিং ও প্যাকেজিং ইন্ডাস্ট্রি লিমিটেড	৩০	১১৩.৬৭	৮০৩৯
২৬	আলিফ এমব্রয়ডারি ভিলেজ লিমিটেড	১০	৩০.৪৫	১৫৮৯
২৭	অসওয়াদ কম্পোজিট মিলস লিমিটেড	৫০	১০০	৪০০০
২৮	অষ্ট-বাংলা (জেভি) এক্সেসরিস ইন্ডাস্ট্রিস লিমিটেড	১০	১২.১৫	৮৫০
২৯	আমান স্পিনিং মিলস লিমিটেড	৩০	৫৬.৬০	৬৪১৪
৩০	ম্যাকডোনাল্ড স্টিল বিল্ডিং প্রোডাক্ট লিমিটেড	৭০	৫৯.১৯	২১৯৪
৩১	জাহাঙ্গীর স্টিল মিলস লিমিটেড	১০	৩.১৬	১৬০
৩২	বার্জার পেইন্টস বাংলাদেশ লিমিটেড	৩০	১৩.০০	১৪৭০
৩৩	হেল্থকেয়ার ফার্মাসিউটিক্যালস লিমিটেড	১০	১৬.৩০	১৫০
৩৪	হেল্থকেয়ার ফার্মাসিউটিক্যালস লিমিটেড	৩০	২৫.৬৮৮	৯০০
৩৫	রুরাল পাওয়ার কোম্পানি লিমিটেড	৫০	১২০০	৩০০
৩৬	ওয়েল কম্পোজিট নিট লিমিটেড	১০	৭২.০০	২৮৩৪
৩৭	মাহিন ডিজাইন এটিকেট (বাংলাদেশ) লিমিটেড	১০	৩১.৩৭	১৫০০
৩৮	ইউরেশিয়া ফুড প্রোসেসিং (বাংলাদেশ) লিমিটেড	১০	৩০.১৭	৭৪৪
৩৯	জুজুউ জিনইয়ান কেমিক্যাল ইন্ডাস্ট্রি কোম্পানি লিমিটেড	১০	২৮.০০	২০০
৪০	কারমো ফোম ও এডহেসিভ ইন্ডাস্ট্রিস লিমিটেড	২০	৫৭.০৭	২১৩৮
৪১	মডার্ন সিনট্যাক্স লিমিটেড	২০	১৫০	২০০০
৪২	বাংলাদেশ এডিবল অয়েল লিমিটেড	১০০	৪০০	৩৫৫০

ক্র নং	বিনিয়োগকারী প্রতিষ্ঠান	জমির পরিমাণ (একর)	প্রস্তাবিত বিনিয়োগ (মিলিয়ন মার্কিন ডলার)	সম্ভাব্য কর্মসংস্থান
৪২	কোয়ালিটি ফ্যাশান ওয়ার লিমিটেড	১০	২৪.৮১	৩০৫০
৪৩	এনার্জিপ্যাক পাওয়ার জেনারেশান কোম্পানি	৩০	৯৯	১১০০
৪৪	বিডিকম অনলাইন লিমিটেড	১০	১৯.২৩	১০০
৪৫	মার্চেন্ট মেলবোর্ন প্রাইভেট লিমিটেড	১০	৩.৬৬৫	১৫১
৪৬	সুরজিন টেক কোম্পানি লিমিটেড	১.৯	৪.৬৯	১০০
৪৭	স্টার এলাইড ভেপার লিমিটেড (জিপিএইচ ইম্পাত লিমিটেড)	৫০	৮৮.২৩	২১১৫
৪৮	টেকনো ইলেকট্রিক্যালস লিমিটেড	১০	১৫	৪০০
৪৯	ভিকার ইলেকট্রিক্যালস	১০	১৯.৭০	৫০৩
৫০	ইস্ট এশিয়ান কক্স	১০	২২.২০	১২৭২
৫১	এক্সপোর্ট কম্পিটিটিভনেস ফর জবস (ইসিফোরজে)	১০	৫০.৬০	-
৫২	জিয়াংসু ইয়াবাং ডাইইন্ডাস্ট্রি কোম্পানি লিমিটেড	১০০	৩০০	২২০০
৫৩	এইচএ টেক লিমিটেড	১০	২১.৬৪	৪০০
৫৪	এসটেক লিমিটেড	১০	১২.৪৫	২১০০
৫৫	সামুদা ফুড প্রোডাক্টস লিমিটেড	৬০	২০৫.২৭৬	১৫৬০
৫৬	পাওয়ার গ্রিড কোম্পানি অব বাংলাদেশ (পিজিসিবি)	৫০	২৬৪.৯১	৫৭
৫৭	মেট্রো স্পিনিং লিমিটেড	১০	৪০.৮৪	১২০০
৫৮	ম্যাক্সনস স্পিনিং লিমিটেড	১০	৪১.৩২	১২০০
৫৯	ম্যাক্সনস টেক্সটাইলস লিমিটেড	১০	৩০.৭৩	৮০০
৬০	জাইহং মেডিক্যাল প্রোডাক্টস (বিডি) কোম্পানি লিমিটেড	৮	১২.৭২	১৫০০
৬১	সিসিইসিসি বাংলাদেশ লিমিটেড	১০	১৫.৯৭	৩৫০
৬২	এপারেল গ্যালারি লিমিটেড	৩৩	৭৪.২০	৯৪০০
৬৩	কলম্বিয়া গার্মেন্টস লিমিটেড	১০	২৬.৩০	১৮৫৮
৬৪	কলম্বিয়া এপারেল লিমিটেড	১০	৩৮.৯৫	২০৫২
৬৫	কলম্বিয়া গিয়ার্স লিমিটেড	৮	৩৯.৯৪	৪০৮৩
৬৬	আরডিএম এপারেল লিমিটেড	৬	৫.৮১	৪৭৯১
৬৭	মারস স্পোর্টস ওয়ার লিমিটেড	১০	২৪.০০	১৪০০
৬৮	ব্যাভিলন গার্মেন্টস লিমিটেড	৫	২৪.৭০	২১৩৪
৬৯	ব্যাভিলন ক্যাজুয়াল ওয়ার লিমিটেড	৫	১৯.৭৬	২১৩৪
৭০	ফোর এইচ ফ্যাশনস লিমিটেড	৫	১৮.০০	১১০০
৭১	চামর্স ফ্যাশন	৫	১৪.১২	১১০০
৭২	শিন শিন অ্যাপারেলস লিমিটেড	৫	১৯.৭৬	৫৭০৫
৭৩	ভিজুয়াল নিটওয়ার্স লিমিটেড	৪	১১.৬২	১৮০০
৭৪	স্যামস অ্যাট্রি লিমিটেড	২	৩.৪৫	২১১৬
৭৫	ইউরেনাস এপারেল লিমিটেড	২	১.৯৭	১০০৬

ক্র নং	বিনিয়োগকারী প্রতিষ্ঠান	জমির পরিমাণ (একর)	প্রস্তাবিত বিনিয়োগ (মিলিয়ন মার্কিন ডলার)	সম্ভাব্য কর্মসংস্থান
৭৬	টিবিএইচ ফ্যাশন টেক্স (প্রাইভেট) লিমিটেড	১	৫.৮১	১৪০০
৭৭	অ্যাডভান্স ওয়ার্ল্ড লিমিটেড	১	১.১৬	১১০০
৭৮	আল-ইন্ডেফাক টেক্সটাইল লিমিটেড	১	১.১৮	১০৩০
৭৯	বি.এল.পি. Warm ফ্যাশন লিমিটেড	১	৬.৫০	১০০০
৮০	চৌধুরী ফ্যাশন ওয়ার লিমিটেড	২	৫.৮৮	১০০৫
৮১	ওয়েল ফ্যাশন লিমিটেড	২	৫.৮৮	১০৫০
৮২	পিলিয়ন স্টাইল লিমিটেড	২০	১০৩.৭৭	৪৬৮৬
৮৩	গ্রাফিক্স টেক্সটাইল লিমিটেড	১০	২০.৯৩	২২০০
৮৪	এস এফ ডেনিম পোশাক লিমিটেড	৫	৫.৯৩	২৬৮৫
৮৫	এসকিউ সেলসিয়াস লিমিটেড	১০	৪৯.৪১	৫৮১৯
৮৬	ইম্প্রেসিভ নিট কমপোজিট লিমিটেড	২	৯.৩০	২৫০০
৮৭	আফরাহ ড্রেসেস লিমিটেড	২	১.৯৭	১১০০
৮৮	ডেনিম ফ্যাশনস লিমিটেড	২	১১.৬২	১১০০
৮৯	এনারজিপ্যাক ফ্যাশনস লিমিটেড	৩	৪.৬৫	১১০০
৯০	ইএইচ ফ্যাব্রিক্স লিমিটেড	২	১১.৬২	১১০০
৯১	গ্লোবাল শার্টস লিমিটেড	২	১১.৬২	১১০০
৯২	প্যাসিফিক কটন লিমিটেড	৬	৩৪.৮০	১৪১৬
৯৩	ক্লিফটন কটন মিলস লিমিটেড	৭.৫০	২৩.২৫	৯০৫
৯৪	ক্লিফটন এপারেলস লিমিটেড	৭.৫০	১৩.৯৫	৫০৯
৯৫	করিম টেক্সটাইল লিমিটেড	৫	২৬.৭৪	১৪০০
৯৬	অ্যাভেন্ট গার্মেন্টস লিমিটেড	৫	১.৬২	১৬৪১
৯৭	শমসের রেজিয়া ফ্যাশন লিমিটেড	৩	৪.৬৫	২০০০
৯৮	আল্লস অ্যাপারেলস লিমিটেড	৩	২.৩২	১১৮৫
৯৯	ইমেজ গার্মেন্টস লিমিটেড	২	১.১৮	১১০০
১০০	মাস্ক ট্রাউজার্স লিমিটেড	১	১.৪১	৫২১
১০১	ডেলিকেট গার্মেন্টস লিমিটেড	২	৫.০০	১২৫০
১০২	আর.ও টেক্সটাইল মিলস (প্রাইভেট) লিমিটেড	৩	৪.০০	১৮৫০
১০৩	ট্রেড ডিজাইন সলুইশান লিমিটেড	৫	১০.০০	৩০০
১০৪	উত্তরা মোটরস লিমিটেড	৫০	৩৩.৬৩	৫৫০
১০৫	এসবিজি	৪৮৬.৯০	১০০০	৭০,০০০
১০৬	বাংলাদেশ এক্সপোর্ট প্রসেসিং জোনস অথরিটি (বেপজা)	১১৩৮.৫৫	৪৫০০	৪,০০,০০০
১০৭	মারিকো বাংলাদেশ লিমিটেড	১০	২৬.৭২	৫০১
	মোট	৪৮০১.৩৫	১৬,৪২৯.২৩	৬,৯৮,১৮০

অর্থনৈতিক অঞ্চলসমূহে প্রস্তাবিত বিদেশি বিনিয়োগ

Sl	Name of the Investor	Country	Total Land (Acre)	Proposed Investment (Million USD)	Expected Job Creation (Nos)	Economic Zone
1	Asian Paints Ltd	India	20	26.00	350	BSMSN
2	Aust-Bangla (JV) Accessories Industries Ltd.	Netherland	10	12.15	850	
3	Berger Paints Bangladesh Limited	United Kingdom	40	29.40	1620	
4	Eurasia Food Processing (BD) Ltd.	United Kingdom	10	30.17	744	
5	Zhuzhou Jinyuan Chemical Industry Co., Ltd.	China	10	28.00	200	
6	Bangladesh Edible Oil Ltd	Singapore	100	400.00	3550	
7	Merchant Melbourne Pte Ltd	Australia	10	3.665	151	
8	Surjin Tech Co., Ltd	South Korea	1.90	4.69	100	
9	Jinde Elastic (BD) Co. Ltd.	China	10	20.00	3308	
10	Trade Design Solutions Ltd	USA	5	10.00	300	
11	Jiangsu Yabang Dyestuff Co., Ltd.	China	100	300.00	2200	Moheshkhali EZ
12	Ramky Enviro Pty. Ltd.	India	10	10	150	
13	Beijing Zhenyuan Henghui Engineering Consulting Co., Ltd.	China	600	304.00	50	
14	HA Tech Ltd.	Australia	10	21.64	400	
15	CCECC Bangladesh Limited	China	10.45	15.97	350	
16	Jiehong Medical Products (BD) Co., Ltd	China	8	12.72	1500	
17	Marico Bangladesh Ltd.	India	10	26.72	501	
18	Nippon & Mcdonald steel Industries Ltd	Japan-Bd	10	7.35	62	
19	RSPL	India	10	17.56	898	
20	Habitus Fashion Ltd.	JV (Jermay)	30	44.39	1510	
21	K A Design Ltd.	JV (Jermay)	30	41.00	1100	Sabrang Tourism Park
22	Pacific Gas Bangladesh Ltd	Thailand	60	100	90	
23	Inter-Asia group Pte. Ltd.	Singapore	83	90.00	6000	
24	Lizard Sports B.V.	Netharland	0.66	8.76	100	
25	Double Glazing Ltd	United Kingdom	3	0.805	93	Shreehatta EZ
Total			1192.01	1564.98	26,177	

Sl	Name	Country	Proposed Investment (Million USD)	Expected Job Creation (Nos)	Economic Zone
In Production					
1	TIC Industries (Bangladesh) Pty Ltd.	Australia	1.87	520	Meghna Industrial EZ
2	Meigo (Bangladesh) Ltd.	China	16.2	3012	Bay EZ
3	Honda Bangladesh Ltd	Japan	30.8	650	Abdul Monem EZ
4	TIC Manufacturing (Bangladesh) Limited	Australia	3.01	560	Meghna Industrial EZ
Under Construction					
1	Siegwerk Bangladesh Limited	Germany	6.7	235	Meghna Industrial EZ
2	Huntsman Bangladesh Pte Ltd	USA	0.91	107	Meghna Industrial EZ
3	Ismartu Technology BD Limited	China	3.93	2100	Meghna Industrial EZ
4	Sakata Inx (Bangladesh) Private Limited	Indian	2.13	614	Meghna Industrial EZ
5	Jotun Bangladesh Limited	Norway	2.5	475	Meghna Industrial EZ
6	Sika Bangladesh Limited	Germany	.85	144	Meghna Industrial EZ
7	U. K Bangla Paper Ltd.	UK	57.0	1730	Hosendi EZ
8	Bay Sports Ltd	China	1.9	417	Bay EZ
In Pipe line					
	Unilever Consumer Care Ltd.	UK	20.0	400	Meghna Industrial EZ
Total			147.8	10964	



কোভিড-১৯ (করোনা) কালীন বেজা'য় বিনিয়োগ

করোনাকালীন সময়ে বিশ্ব অর্থনীতি যেখানে থমকে গেছে, সেখানে বাংলাদেশের অর্থনৈতিক প্রবৃদ্ধি হয়েছে ৫.২৪%। এরই ধারাবাহিকতায় অর্থনৈতিক অঞ্চলেও ১০৬জন বিনিয়োগকারীর নিকট হতে বিনিয়োগ এসেছে প্রায় ৩.৫ বিলিয়ন মার্কিন ডলার। বেজায় উল্লেখযোগ্য বিদেশি বিনিয়োগকারী দেশসমূহ থেকে আসা প্রস্তাবগুলোর মধ্যে রয়েছে - যুক্তরাজ্যের বার্জার পেইন্টস, চায়নার Jiangsu Yabang Dyestuff Co., Ltd., Jiehong Medical Products (BD) Co., Ltd, CCECC Bangladesh limited, অস্ট্রেলিয়ার HA Tech Ltd., ভারতের Ramky Enviro Services Private Limited, জার্মানীর সাথে জয়েন্ট ভেঞ্চারে ভারতের Fortis Group, নেদারল্যান্ডের Lizard Sports B.V. এবং সিঙ্গাপুরের Inter-asia group Pte. Ltd. দেশীয় প্রস্তাবিত বিনিয়োগকারীদের মধ্যে উল্লেখযোগ্য হল - Metro Spinning Ltd, Maksons Spinning ও Textiles, Samuda Food Products Ltd, Uttara Motors Ltd, Bangladesh Garment Manufacturers & Exporters Association (BGMEA), Sayeman Beach Resort Limited, Maf Shoes Ltd, Bangladesh Garments Accessories & Packaging Manufacturers & Exporters Association (BGAPMEA), N. Mohammad Plastic Industries Ltd, Ifad Autos Limited, Runner Motors Ltd, Saif Powertec, Delta Pharma Ltd, Asia Composite Mills Ltd ইত্যাদি। করোনাকালীন সময়ে বিভিন্ন বিনিয়োগকারীদের প্রায় ১০২৫ একর জমি বরাদ্দ প্রদান করা সম্ভব হয়েছে।

করোনাকালীন বিনিয়োগের এ প্রবাহ প্রমাণ করে বাংলাদেশের অর্থনৈতিক অঞ্চলসমূহ বিনিয়োগের আদর্শ স্থান। বর্তমান সরকারের স্থায়ীত্ব ও দীর্ঘমেয়াদি পরিকল্পনার কারণে বঙ্গবন্ধু শেখ মুজিব শিল্পনগর দেশি-বিদেশি বিনিয়োগকারীদের কাছে বিনিয়োগের উত্তম স্থান হিসেবে পরিচিতি লাভ করেছে।

ট্যুরিজম পার্ক উন্নয়ন

বাংলাদেশে অর্থনৈতিক অঞ্চল কর্তৃপক্ষ কক্সবাজার জেলায় ৩টি ট্যুরিজম পার্ক স্থাপনের লক্ষ্যে কাজ করছে। ৩টি ট্যুরিজম পার্ক স্থাপনের ফলে আগামী ৮ বছরে প্রায় ২ (দুই) লক্ষ লোকের কর্মসংস্থানের সুযোগ হবে এবং এ খাত হতে বছরে অতিরিক্ত প্রায় ০২ বিলিয়ন ইউএস ডলারের অর্থনৈতিক কর্মকাণ্ডের সুযোগ সৃষ্টি হবে। এছাড়া বাংলাদেশে ট্যুরিজমের বর্তমান অবস্থান ১২০ হতে ২ অংকের ঘরে আসবে বলে বেজা প্রত্যাশা করে (The

Travel & Tourism Competitiveness Index 2019 Ranking)। এই তিনটি ট্যুরিজম পার্ক বাস্তবায়ন সম্পন্ন হলে বাংলাদেশের পর্যটন শিল্পের গুণগত পরিবর্তন সূচিত হবে।



সাবরাং ট্যুরিজম পার্কে নির্মাণাধীন “সাবরাং ক্লক”

সাবরাং টুরিজম পার্ক

সাবরাং টুরিজম পার্ক বাংলাদেশের সর্ব দক্ষিণে টেকনাফ উপজেলার সাগর তীরে অবস্থিত। যেখানে মোট জমির পরিমাণ ১,০৪১ একর। পাহাড় ও সাগরের বৈচিত্রময় দৃশ্য, সুদীর্ঘ বালুকাময় সৈকত এ স্থানকে সৌন্দর্যের লীলাভূমিতে পরিণত করেছে। সাবরাং টুরিজম পার্ক হবে বাংলাদেশের টুরিজম ও বিনোদনের আকর্ষণীয় ও কাজিফত স্থান। সাবরাং টুরিজম পার্কটি সফলভাবে বাস্তবায়িত হলে বাংলাদেশের টুরিজম খাতে এক নতুন দিগন্ত উন্মোচন হবে এবং প্রত্যক্ষ ও পরোক্ষভাবে প্রায় ৩৫,০০০ লোকের কর্মসংস্থানের সুযোগ সৃষ্টি হবে। সাবরাং টুরিজম পার্কে ইতোমধ্যে ০৩ প্রতিষ্ঠান টুরিজম সুবিধা তৈরীতে অবকাঠামো নির্মাণের উদ্যোগ হাতে নিয়েছে। এখানে ইতোমধ্যে ১৮টি প্রতিষ্ঠানের অনুকূলে প্রায় ১৬৬ একর জমি বরাদ্দ প্রায় চূড়ান্ত করা হয়েছে যেখানে প্রায় ৩৩০ মিলিয়ন মার্কিন ডলার বিনিয়োগের মাধ্যমে প্রায় ১২ হাজার লোকের সরাসরি কর্মসংস্থানের সুযোগ সৃষ্টি হবে। পর্যটকদের আকৃষ্ট করতে

বেজা কর্তৃক একটি আকর্ষণীয় ফটো কর্নার ভবন নির্মাণ করা হয়েছে। এখানে থাকবে:

- ৫ তারকা হোটেল, ইকো-টুরিজম
- মেরিন এ্যাকুরিয়াম
- সি-ব্রুজ
- বিদেশী পর্যটকদের জন্য বিশেষ সংরক্ষিত এলাকা
- সেন্টমার্টিনে ভ্রমণের বিশেষ ব্যবস্থা
- ভাসমান জেটি
- শিশু পার্ক
- ইকো-কটেজ
- ওসানেরিয়াম
- আন্ডার ওয়াটার রেস্টুরেন্ট
- ভাসমান রেস্টুরেন্টসহ নানাবিধ বিনোদন সুবিধা।



সাবরাং টুরিজম পার্কে নব নির্মিত প্রশাসনিক ভবন



সাবরাং টুরিজম পার্ক স্থাপনে বেজা ও সরকারের অন্যান্য বিভাগ কর্তৃক বাস্তবায়নাধীন কার্যক্রম:

কাজের নাম	বাস্তবায়নকারী সংস্থা	বাজেট (কোটি টাকা)	সর্বশেষ ভৌত অগ্রগতি
ভূমি উন্নয়ন	বেজা	৮৫.০০	উন্নয়ন কাজ চলমান
সাবরাং টুরিজম পার্কের বাঁধ নির্মাণ	বেজা	৫৫.২৮	১০০% সম্পন্ন হয়েছে
ভূমি অধিগ্রহণ	বেজা	৩৫.৭৩	১০০% সম্পন্ন হয়েছে
সড়ক সম্প্রসারণ প্রকল্প (৩টি স্থানীয় সড়ক)	এলজিইডি	৪.৬৩	▶ ১০০% সম্পন্ন হয়েছে
বিদ্যুৎ সংযোগ	পল্লী বিদ্যুতায়ন বোর্ড	১১.৫০	▶ ১০০% সম্পন্ন হয়েছে ▶ অর্পিত কার্যক্রম হিসেবে পল্লী বিদ্যুতায়ন বোর্ড এর মাধ্যমে বাস্তবায়ন করা হয়েছে।
ক্লক টাওয়ার নির্মাণ	বেজা	০.৭৫৭	১০০% সম্পন্ন হয়েছে
স্ট্রিট লাইটিং	বেজা	০.১১৮	১০% সম্পন্ন হয়েছে
৬ ভেন্ট স্লুইস গেট	বেজা	৭.১৯	১০০% সম্পন্ন হয়েছে
৫টি নলকূপ স্থাপন এবং পাইপ লাইন স্থাপন	বেজা	০.৩৬৫	৫০% সম্পন্ন হয়েছে

সোনাদিয়া ইকো-ট্যুরিজম পার্ক

সোনাদিয়া ইকো-ট্যুরিজম পার্ক মহেশখালী উপজেলার সোনাদিয়া, চর মকবুল, চর ভরাট ও সমুদ্র বিলাস মৌজায় অবস্থিত। মোট ৯,৪৯৭.৩১ একর জমিতে ট্যুরিজম পার্ক তৈরির পরিকল্পনা রয়েছে ভবিষ্যতে যা ১২,০০০ একর পর্যন্ত সম্প্রসারণ করা হবে। বেজা গত ২৭ মার্চ ২০১৭ তারিখে জেলা প্রশাসন, কক্সবাজার হতে বন্দোবস্ত গ্রহণ করে। সোনাদিয়ায় ইকো-ট্যুরিজম পার্ক প্রতিষ্ঠা করতে বেজা ইতিমধ্যে পরিবেশবান্ধব মাস্টার প্ল্যান প্রণয়নের কাজ হাতে নিয়েছে। সোনাদিয়ায় ইকো-ট্যুরিজম পার্ক পরিবেশ

বান্ধব হিসেবে গড়ে তুলতে এবং পরিবেশের উপর যাতে কোনো বিরূপ প্রভাব না পড়ে সে লক্ষ্য নিয়ে বেজা কাজ করছে। বর্তমানে অবৈধভাবে বসবাসরত স্থানীয় বাসিন্দাগণ অবৈধভাবে গাছ কর্তন ও ঘের নির্মাণের মাধ্যমে মাছ চাষ করে আসছে, যা পরিবেশ ও জীববৈচিত্র্যের জন্য হুমকি-স্বরূপ। ইকো-ট্যুরিজম পার্ক নির্মাণের ফলে একদিকে যেমন অবৈধভাবে ঘের পরিচালনা বন্ধ হবে, অন্যদিকে পরিকল্পিত ট্যুরিজমের ফলে প্রচুর বৈদেশিক মুদ্রা উপার্জনের সুযোগ সৃষ্টি হবে। সোনাদিয়া ইকো-ট্যুরিজম পার্কে ৩১৫টি পরিবারকে পুনর্বাসনের জন্য ভূমি উন্নয়ন কাজ শেষ করা হয়েছে। এছাড়া সবুজায়নে প্রায় ৪ লক্ষ বৃক্ষরোপণ করা হয়েছে যা আগামীতে পর্যটক আর্কষণে সহযোগী ভূমিকা পালন করবে।

সোনাদিয়া ইকো-ট্যুরিজম পার্কের বৈশিষ্ট্য

- মোট বালুকাময় সমুদ্র তীরের দৈর্ঘ্য প্রায় ১৯.২ কিলোমিটার।
- কক্সবাজার-টেকনাফ সড়ক ২.৬ কিলোমিটার দূরে অবস্থিত।
- দৃষ্টিমন্দন লাল কাকড়া।
- বিভিন্ন প্রজাতির পাখি।
- সূর্যোদয় ও সূর্যাস্ত দেখার সুযোগ

বেজা'র উদ্যোগ

- অবৈধভাবে বসবাসরত ৩১৫টি পরিবারকে পুনর্বাসনের জন্য উদ্যোগ গ্রহণ করা হয়েছে।
- সোনাদিয়া দ্বীপে নতুন যাতে কোন মৎস্য ঘের ও অবৈধভাবে বসতি গড়ে না ওঠে হয় সে বিষয়টি নিশ্চিতকল্পে বেজা ও কক্সবাজার জেলা প্রশাসন প্রয়োজনীয় কাজ করছে।
- ০১টি সিকিউরিটি শেড নির্মাণ করা হয়েছে।
- সোনাদিয়া দ্বীপ রক্ষাকল্পে বাংলাদেশ পানি উন্নয়ন বোর্ড প্রয়োজনীয় সমীক্ষার কাজ করছে।
- দ্বীপের উপকূলীয় অংশে বাউবন সৃজনের কাজ চলমান রয়েছে।
- অবৈধ দখল বন্ধে পুলিশ ক্যাম্প ও সশস্ত্র আনসার নিয়োগের উদ্যোগ গ্রহণ করা হয়েছে।



নাফ ট্যুরিজম পার্ক

টেকনাফ উপজেলায় নাফ নদীর একটি মনোরম দ্বীপ জালিয়ার দ্বীপ। মোট জমির পরিমাণ প্রায় ২৯১ একর। পাহাড় ও নদীর বৈচিত্র্যময় দৃশ্য, নির্মল বাতাস, সুউচ্চ পাহাড়ের সৌন্দর্য দ্বীপটিকে অনন্যসাধারণ রূপ দিয়েছে। নাফ ট্যুরিজম পার্ক হবে বাংলাদেশের প্রথম পরিকল্পিত ট্যুরিজম পার্ক। নাফ ট্যুরিজম পার্কটি সফলভাবে বাস্তবায়ন হলে বাংলাদেশের ট্যুরিজম খাতে এক নতুন দিগন্ত উন্মোচিত হবে এবং প্রত্যক্ষ ও পরোক্ষভাবে প্রায় ৭,০০০ লোকের কর্মসংস্থানের সুযোগ হবে। এখানে থাকবে:

- হোটেল, কটেজ, ইকো-ট্যুরিজম।
- ভাসমান জেটি, বুলস্তু সেতু, শিশু পার্ক, ক্যাবল কার, ইকো-কটেজ, ওসানোরিয়াম/মেরিন এ্যাকুয়ারিয়াম।
- আন্ডার ওয়াটার রেস্টুরেন্ট, ভাসমান রেস্টুরেন্টসহ নানাবিধ বিনোদন সুবিধা।

কাজের অগ্রগতিঃ

- সীমানা প্রাচীর নির্মাণ ১০০% শেষ হয়েছে।
- ৯.৫ কিলোমিটার দীর্ঘ ক্যাবল কার নেটওয়ার্ক স্থাপনে ফিজিবিলিটি স্ট্যাডির কাজ শেষ পর্যায়ে রয়েছে।



নেটং হিল হতে দৃশ্যমান নাফ ট্যুরিজম পার্ক

শ্রীহট্ট অর্থনৈতিক অঞ্চল

শ্রীহট্ট অর্থনৈতিক অঞ্চল মৌলভীবাজার সদর উপজেলার শেরপুরে ৩৫২ একর জমির উপর অবস্থিত যার পূর্বে সিলেট, পশ্চিমে হবিগঞ্জ, উত্তরে সুনামগঞ্জ ও দক্ষিণে মৌলভীবাজার জেলা। শিল্পের বিকেন্দ্রীকরণ ও সিলেট বিভাগের প্রায় ৪৪,০০০ লোকের কর্মসংস্থানে অর্থনৈতিক অঞ্চলটি গুরুত্বপূর্ণ ভূমিকা পালন করবে। শ্রীহট্ট অর্থনৈতিক অঞ্চলে গ্যাস সংযোগ প্রদানে জালালাবাদ ট্রান্সমিশন এ্যান্ড ডিস্ট্রিবিউশন সিস্টেম লিমিটেড কর্তৃক পাইপলাইন স্থাপনের কাজ শেষ হয়েছে ও পল্লী বিদ্যুতায়ন

বোর্ড কর্তৃক একটি বিদ্যুৎ সাব স্টেশন স্থাপনের কাজ শেষ পর্যায়ে রয়েছে। বেজা কর্তৃক ভূমি উন্নয়ন, বিদ্যুৎ সরবরাহ লাইন ও লোক উন্নয়নের কাজ শেষ হয়েছে। ০৬টি প্রতিষ্ঠানকে ২৩১ একর জমি বরাদ্দ প্রদান করা হয়। উক্ত ০৬টি প্রতিষ্ঠান হতে প্রায় ১.৪ বিলিয়ন ইউএস ডলার বিনিয়োগের প্রস্তাব পাওয়া যায়। বিনিয়োগকারী প্রতিষ্ঠানসমূহ ইতিমধ্যে শিল্প স্থাপন কাজ শুরু করেছে।

এক নজরে শ্রীহট্ট
অর্থনৈতিক অঞ্চল



শ্রীহট্ট অর্থনৈতিক অঞ্চলের গ্যাস পাইপ লাইন স্থাপন

প্রস্তাবিত বিনিয়োগ ও কর্মসংস্থান

(মিলিয়ন মার্কিন ডলার)

শিল্প উদ্যোক্তা প্রতিষ্ঠানের নাম	বরাদ্দকৃত জমি (একর)	প্রস্তাবিত বিনিয়োগ	প্রস্তাবিত কর্মসংস্থান (সংখ্যা)	শিল্প প্রতিষ্ঠানের সংখ্যা
ডিবিএল গ্রুপ	১৭০	১,১৮৩.০০	৩৮,৩৭৮	২০
আয়শা ক্লথিং কোং লি:	৭	৫৪.৮০	২,১০০	১
আসওয়াদ কম্পোজিট মিলস লি:	৭	৩০.০০	২,০৬০	১
গ্রেটওয়াল সিরামিকস্ লি:	২৫	৩২.৫০	১,০০০	১
ডাবল গ্লেজিং লি:	৩	০.৮১	৯৩	১
আব্দুল মোনেম সিরামিকস লি	২১৯	৫০.০০	২০০	১
সর্বমোট	৪৩১	১,৩৫১.১১	৪৩,৮৩১	২৫

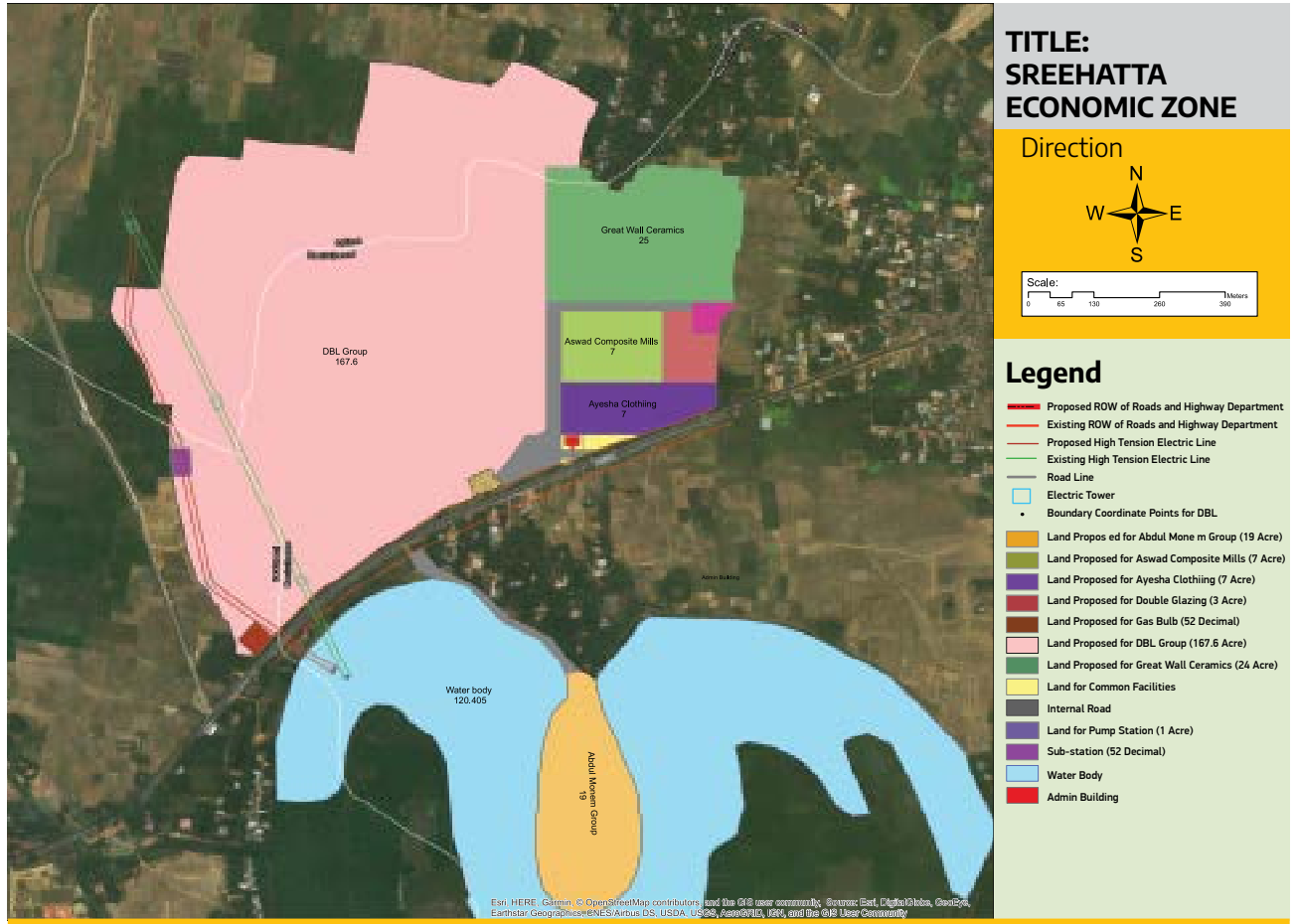

শ্রীহট্ট অর্থনৈতিক অঞ্চলের মাস্টার প্ল্যান

এক নজরে গ্রীহউ অর্থনৈতিক অঞ্চলের অবকাঠামো উন্নয়ন

কাজের নাম	চুক্তি মূল্য (কোটি টাকা)	সর্বশেষ ভৌত অগ্রগতি	মন্তব্য
মাটি ভরাট কাজ	১২.০৯	১০০% কাজ সম্পন্ন হয়েছে।	
সীমানা প্রাচীর নির্মাণ	১৪.০০	৯০% কাজ সম্পন্ন হয়েছে।	
প্রশাসনিক ভবন নির্মাণ	৬.৮০	ভৌত অগ্রগতি প্রায় ৬৮%	
০৫টি উৎপাদক নলকূপ, ভূ-গর্ভস্থ জলাধার এবং পাইপ লাইন স্থাপন	১১.০৫	ভৌত অগ্রগতি প্রায় ১০০%	বাস্তবায়নে: DPHE
গ্যাস সংযোগ প্রকল্প	৩৬.২৫	১০০% কাজ সম্পন্ন হয়েছে।	বাস্তবায়নে: জালালাবাদ ট্রান্সমিশন গ্র্যান্ড ডিস্ট্রিবিউশন সিস্টেম লিমিটেড
অভ্যন্তরীণ সড়ক নির্মাণ	৬.৬০	ভৌত অগ্রগতি প্রায় ৪৫%	
ঢাকা-সিলেট মহাসড়কের পার্শ্ব পানি নিষ্কাশনের জন্য আরসিসি ড্রেন নির্মাণ	৪.২৩	ভৌত অগ্রগতি ১০০%	সড়ক ও জনপথ অধিদপ্তর

জামালপুর অর্থনৈতিক অঞ্চল

জামালপুর অর্থনৈতিক অঞ্চল জামালপুর সদর উপজেলার ৪৩৬.৯৭ একর জমির উপর অবস্থিত। জোনটি ঢাকা হতে ১৩০ কিঃ মিঃ দূরত্বে টাঙ্গাইল-জামালপুর মহাসড়কের পাশে অবস্থিত। এ জোনে গ্যাস সংযোগ, অভ্যন্তরীণ গ্যাস সরবরাহ লাইন, সাবস্টেশন ৩৩ ও ১১ কেভিএ বিদ্যুৎ লাইন, ভূগর্ভস্থ জলাধার নির্মাণ, পানি সরবরাহ ব্যবস্থা, ভূমি উন্নয়ন, ২টি ডরমেটরী ভবন, সীমানা প্রাচীর, গেইট, গার্ডহাউজ, অভ্যন্তরীণ রাস্তা, স্ট্রীট লাইটিং, ড্রেনেজ সিস্টেম কাজ সম্পন্ন করা হয়েছে। এ অর্থনৈতিক অঞ্চল বাস্তবায়িত হলে প্রায় ৫০,০০০ লোকের কর্মসংস্থান হবে এবং এখানে প্রায় ২.০ বিলিয়ন মার্কিন ডলার বিনিয়োগ হবে মর্মে আশা করা হচ্ছে।



নির্মাণাধীন ডরমেটরী ভবন

SL	Name of Applicant	Size of Plot (Acre)	Proposed Investment (USD) Million	Sector of Investment	Local/ Foreign
1	Noble Navigation & Shipping Line	2	4.74	Woven Bag Industry	Local
2	Reliance Solution Ltd. (Bioleap Industry Ltd.)	1	1.73	Medical & surgical item	Local
3	Reliance Solution Ltd. (Bioleap Agro Industry Ltd.)	1	1.15	Agro-based factory	Local
4	Max Infotech Ltd.	2.55	2.68	Agro- processing food & beverage	Local
5	Bio-Xin	4	3.49	Cosmetics, Probiotic fish feeds, Poultry & Fish feeds	Local
6	Step Media Ltd	6	9.63	PVC Flex Banner Manufacturing Industry	Local
7	Color Style Bangladesh Ltd.	6	11.76	RMG, Dyes & Textiles chemicals	JV with Turkish company
8	Silken Sewing Ltd.	6	9.00	Knitted dyed fabric	Local
9	PPS Plastic Pipe Industries Ltd.	5	7.92	uPVC Pipes, HDPE Pipes, uPVC Doors, uPVC Fittings, Hangers, Corrugated pipe, PVC Garden hose pipe	Local
Total		33.55	52.1		

Fig: List of investors in Jamalpur Economic Zone



চলমান ভূমি উন্নয়ন কাজ

মহেশখালী অর্থনৈতিক অঞ্চল (ধলঘাটা)

- মহেশখালী অর্থনৈতিক অঞ্চলে প্রস্তাবিত জমির পরিমাণ প্রায় ১২৪০ একর।
- মহেশখালী অর্থনৈতিক অঞ্চলে এসপিসিএল কে ৪১০ একর জমি বরাদ্দ করা হয়েছে। উক্ত প্রতিষ্ঠান ২.৩৯০ বিলিয়ন মার্কিন ডলার বিনিয়োগের মাধ্যমে এলপিগি টার্মিনাল ও পেট্রোকেমিকেল শিল্প স্থাপন করবে।
- এছাড়া সামুদ্রা পেট্রোক্যামিকেলকে ১০০ একর জমি বরাদ্দ দেয়া হয়েছে, যাদের প্রস্তাবিত বিনিয়োগ ৯২ মিলিয়ন মার্কিন ডলার।
- থাইল্যান্ডের একটি খ্যাতনামা গ্যাস সরবরাহকারী প্রতিষ্ঠানকে (Pacific Gas BD Ltd) ৬০ একর জমি বরাদ্দ করা হয়েছে।



মহেশখালী অর্থনৈতিক অঞ্চলের উন্নয়ন কাজ



চলমান ভূমি উন্নয়ন কাজ

জি-টু-জি অর্থনৈতিক অঞ্চল

বাংলাদেশ অর্থনৈতিক অঞ্চল কর্তৃপক্ষ বাংলাদেশ সরকারের সাথে বিদেশী কোন সরকারের মধ্যকার চুক্তি সম্পাদনের মাধ্যমে নতুন ধারার অর্থনৈতিক অঞ্চল স্থাপনের উদ্যোগ গ্রহণ করেছে।

এই উদ্যোগের আওতায় এখন পর্যন্ত চীন, জাপান ও ভারতের বিনিয়োগকারীদের জন্য আলাদা অর্থনৈতিক অঞ্চল স্থাপনের প্রক্রিয়া চলমান রয়েছে।



জাপানিজ অর্থনৈতিক অঞ্চল উন্নয়ন কাজের জন্য ঠিকাদার এর সাইট অফিস

বাংলাদেশ স্পেশাল ইকোনমিক জোন (জাপানিজ অর্থনৈতিক অঞ্চল)

বাংলাদেশে শিল্পায়নের মাধ্যমে অর্থনৈতিক উন্নয়ন ত্বরান্বিত করার লক্ষ্যে জাপান বরাবরই সহায়তা প্রদান করে আসছে। ২০১৪ সালের মে মাসে মাননীয় প্রধানমন্ত্রী কর্তৃক জাপান সফরকালে বিষয়টি বাস্তব রূপ লাভ করে। এখানে উল্লেখ্য যে Bay of Bengal Industry Growth Belt (BIG-B) এর আওতায় প্রশান্ত মহাসাগর হতে ভারত মহাসাগর পর্যন্ত বিস্তীর্ণ এলাকায় অর্থনৈতিক প্রবৃদ্ধির যে ধারা সূচিত হয়েছে তার আওতায় জাপান-বাংলাদেশ অর্থনৈতিক অংশীদারিত্বের কার্যধারা ত্বরান্বিত হচ্ছে। জাপানের জাইকা কর্তৃক পরিচালিত সম্ভাব্যতা সমীক্ষার অনুসরণে বাংলাদেশ সরকার নারায়ণগঞ্জ জেলার আড়াইহাজার উপজেলায় জাপানিজ অর্থনৈতিক অঞ্চল স্থাপনের জন্য জমি অধিগ্রহণের প্রকল্প অনুমোদন করেছে। জাপান সরকার জাপানিজ অর্থনৈতিক অঞ্চল উন্নয়নের জন্য Foreign Direct Investment Promotion Project (BD-P86) এর আওতায় ১৩৫.৩১ মিলিয়ন মার্কিন ডলার সহায়তা প্রদান

করেছে। ২৬ মে ২০১৯ তারিখে উক্ত অর্থনৈতিক অঞ্চল স্থাপনের উদ্দেশ্যে বেঙ্গা ও জাপানের Sumitomo Corporation এর মধ্যে যৌথ উদ্যোগ চুক্তি স্বাক্ষরিত হয়। ইতোমধ্যে জিওবি হতে প্রকল্পের আওতায় ১০০০ একরের মধ্যে ৬২০ একর ভূমি অধিগ্রহণ কাজ শেষ হয়েছে এবং অবশিষ্ট ৩৮০ একর ভূমি অধিগ্রহণ কার্যক্রম চলমান রয়েছে।

জাপানিজ অর্থনৈতিক অঞ্চল স্থাপনে বাংলাদেশ সরকার প্রায় ৩,২০০ কোটি টাকার প্রকল্প গ্রহণ করেছে। এছাড়া জাইকা কর্তৃক আরো ২,৫০০ কোটি টাকায় অবকাঠামো উন্নয়ন প্রকল্প অনুমোদিত হয়েছে। ভূমি উন্নয়ন, গ্যাস পাইপলাইন, বিদ্যুৎ লাইন স্থাপনসহ অন্যান্য অবকাঠামো উন্নয়ন কাজ চলমান রয়েছে।

চাইনিজ অর্থনৈতিক এবং শিল্পাঞ্চল (CEIZ)

২০১৪ সালের জুন মাসে বাংলাদেশ সরকারের মাননীয় প্রধানমন্ত্রীর চীন সফরকালে চীনা কর্তৃপক্ষ তাদের শিল্প স্থাপনা বাংলাদেশে স্থানান্তরের আগ্রহ ব্যক্ত করে। এই সময়ে চীন সরকার তাদের বিনিয়োগকারীদের জন্য চট্টগ্রাম অঞ্চলে একটি বিশেষ অর্থনৈতিক অঞ্চল ও শিল্পাঞ্চল স্থাপনের পরামর্শ প্রদান করে। এরই প্রেক্ষাপটে চীন সরকারের বাণিজ্য মন্ত্রণালয় ও বেজিং'র মধ্যে চাইনিজ ইকোনমিক এন্ড ইন্ডাস্ট্রিয়াল জোন স্থাপনের জন্য একটি সমঝোতা স্মারক স্বাক্ষরিত হয়। উক্ত অর্থনৈতিক অঞ্চল স্থাপনের জন্য ৭৮৩

একর জমি অধিগ্রহণ করা হয়েছে এবং প্রকল্পের সংযোগ সড়ক নির্মাণের কাজ চলছে। চাইনিজ ইকোনমিক এন্ড ইন্ডাস্ট্রিয়াল জোন (CEIZ)-এর অফ সাইট অবকাঠামো উন্নয়নের জন্য চীন সরকার ২৮০ মিলিয়ন মার্কিন ডলার রেয়াতি ঋণ (Concessional Loan) প্রদানে সম্মত হয়েছে।



মাস্টার প্ল্যান



নির্মিত প্রশাসনিক ভবন

বাংলাদেশ-ভারত জি-টু-জি অর্থনৈতিক অঞ্চল

বাংলাদেশ অর্থনৈতিক অঞ্চল কর্তৃপক্ষের আওতায় ভারতীয় অর্থনৈতিক অঞ্চল স্থাপনের জন্য বাংলাদেশ সরকার ও ভারত সরকারের মধ্যে ২০১৫ সালের জুন মাসে একটি সমঝোতা স্মারক স্বাক্ষরিত হয়। এই লক্ষ্যে মীরসরাই ও বাগেরহাটের মোংলা উপজেলায় দুটি অর্থনৈতিক অঞ্চল স্থাপনের স্থান চিহ্নিত করা হয়েছে। এসকল অর্থনৈতিক অঞ্চলের জন্য সম্ভাব্যতা

এবং মীরসরাই অঞ্চলে স্থাপিতব্য ভারতীয় অর্থনৈতিক অঞ্চলের জন্য ১০০ মিলিয়ন মার্কিন ডলার ঋণ প্রদানে ভারত সরকার সম্মত হয়েছে। বাংলাদেশ-ভারত অর্থনৈতিক অঞ্চল স্থাপনের লক্ষ্যে ২০১৬ সালের মে মাসে বেঙ্গা ও ভারতের পররাষ্ট্র মন্ত্রণালয়ের উর্ধ্বতন কর্মকর্তাদের সমন্বয়ে গঠিত Joint Working Group-এর প্রথম সভা অনুষ্ঠিত হয়। পরবর্তীতে গত ২২-২৩ ফেব্রুয়ারি, ২০১৮ এবং ২২ আগস্ট, ২০১৯ তারিখে Joint Working Group এর সভা অনুষ্ঠিত হয়। সভায় ভারতীয় অর্থনৈতিক অঞ্চল বাস্তবায়নের বিভিন্ন বিষয়াদি নিয়ে আলোচনা হয়। মোংলাস্থ



ভারতীয় অর্থনৈতিক অঞ্চল স্থাপনে সমঝোতা চুক্তি স্বাক্ষর

সমীক্ষা পরিচালনা করা হয়েছে। ভারত সরকারের নমনীয় ঋণ বা Concessional Line of Credit এর আওতায় এসকল অর্থনৈতিক অঞ্চলের উন্নয়ন কার্যক্রম বাস্তবায়িত হবে। বেঙ্গা ইতিমধ্যে মোংলায় ১১০ একর জমির মালিকানা গ্রহণ করেছে। মোংলা অর্থনৈতিক অঞ্চলের জন্য ৮৮ মিলিয়ন মার্কিন ডলার

ভারতীয় অর্থনৈতিক অঞ্চলের ডেভেলপার হিসাবে হিরানন্দানি গ্রুপকে নিয়োগ দেয়া হয়েছে। এছাড়া মীরসরাই ভারতীয় অর্থনৈতিক অর্থনৈতিক অঞ্চল স্থাপনে আদানি এসইজেড এন্ড পোর্টকে ডেভেলপার হিসেবে নির্বাচিত করা রয়েছে।

বেসরকারি অর্থনৈতিক অঞ্চল

বেসরকারি ইকোনমিক জোন এ বিনিয়োগ ও কর্মসংস্থান

বেসরকারি ইকোনমিক জোন কর্তৃক এ যাবৎ প্রায় ৩,০০০ মিলিয়ন মার্কিন ডলার বিনিয়োগ নিশ্চিত করা হয়েছে এবং প্রায় ২৮,০০০ লোকের কর্মসংস্থানের সুযোগ সৃষ্টি হয়েছে।

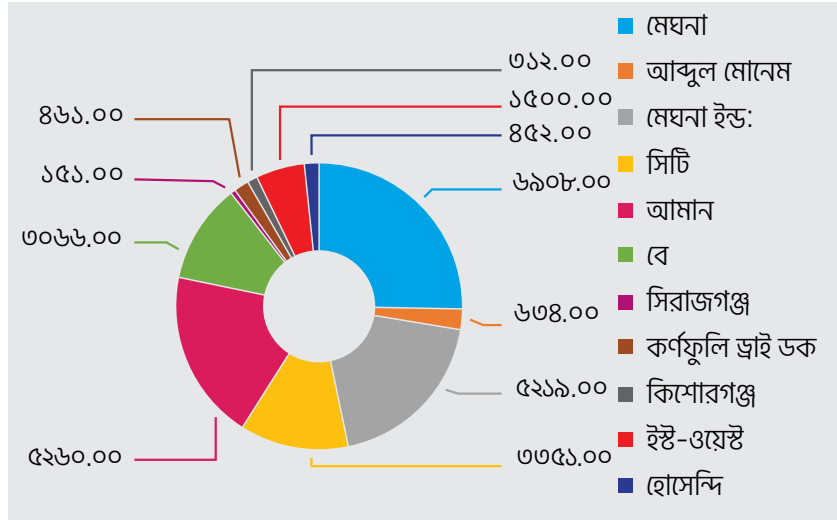

বেসরকারি অর্থনৈতিক অঞ্চলে কর্মসংস্থান

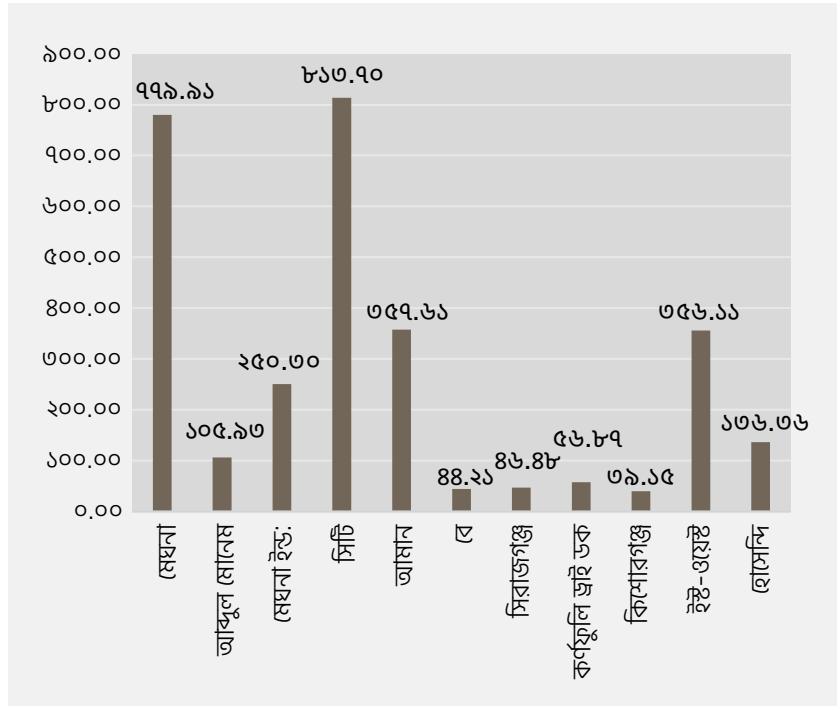

বেসরকারি অর্থনৈতিক অঞ্চলে বিনিয়োগ (মিলিয়ন মার্কিন ডলার)



নির্মিত শিল্প কারখানা

মেঘনা ইকোনমিক জোন

- অবস্থান: মেঘনাঘাট, সোনারগাঁ, নারায়ণগঞ্জ
- মোট ভূমি: প্রায় ১০০.০০ একর
- প্রস্তাবিত ভূমি: ২৪৫.০০ একর
- লাইসেন্স প্রদান: ২৩/০৮/২০১৬
- এ পর্যন্ত বিনিয়োগ: ৭৭৯.৯১ মিলিয়ন মার্কিন ডলার
- এ পর্যন্ত কর্মসংস্থান: ৬৯০৮ জন
- এ পর্যন্ত অনুমোদিত শিল্প ইউনিট: ১৩ টি
- ইতোমধ্যে বিদ্যুৎ প্লান্ট, পেপার এন্ড পাল্প ইন্ডাস্ট্রিজ; কেমিক্যাল প্লান্ট, ডাল, আটা ও সিড ক্রাশিং মিল স্থাপিত হয়েছে।

[এ পর্যন্ত কর্মসংস্থান
৬৯০৮ জন]



নির্মিত শিল্প কারখানা



আব্দুল মোনেম ইকোনমিক জোনে জাপানিজ প্রতিষ্ঠান হোন্ডার কারখানা

আব্দুল মোনেম ইকোনমিক জোন

- অবস্থান: গজারিয়া, মুন্সিগঞ্জ
- মোট ভূমি: ১৮৯.৯৪ একর
- প্রস্তাবিত ভূমি: ২১৬.০০ একর
- লাইসেন্স প্রদান: ০৩/০১/২০১৭
- এ পর্যন্ত বিনিয়োগ: ১০৫.৯৩ মিলিয়ন মার্কিন ডলার
- এ পর্যন্ত কর্মসংস্থান: ৬৩৪ জন
- এ পর্যন্ত অনুমোদিত শিল্প ইউনিট: ০১টি
- পরিবেশ সমীক্ষা: সম্পন্ন হয়েছে
- সীমানা দেয়াল: ১০০% সম্পন্ন হয়েছে
- ভূমি উন্নয়ন: প্রায় শেষ পর্যায়ে রয়েছে।
- ফিজিবিলিটি ও মাস্টার প্ল্যান: সম্পন্ন হয়েছে
- ০৩টি বিনিয়োগকারী প্রতিষ্ঠানের সাথে ভূমি ইজারা চুক্তি স্বাক্ষরিত হয়েছে।
- Honda Motors তাদের কারখানায় উৎপাদন শুরু করেছে।



নির্মিত সড়কের পাশে বৃক্ষরোপণ কর্মসূচি

এ পর্যন্ত বিনিয়োগ:
১০৫.৯৩ মিলিয়ন
মার্কিন ডলার

বে অর্থনৈতিক অঞ্চল

- অবস্থান: কোনাবাড়ি, গাজীপুর
- মোট ভূমি: ৩৮.০০ একর
- প্রস্তাবিত ভূমি: ৬৫ একর
- লাইসেন্স প্রদান: ২৪/০৪/২০১৭
- বিনিয়োগ: ৪৪.২১ মিলিয়ন মার্কিন ডলার
- প্রস্তাবিত কর্মসংস্থান: ২০,০০০ জন
- এ পর্যন্ত কর্মসংস্থান: ৩০৬৬ জন
- পরিবেশ সমীক্ষা: সম্পন্ন হয়েছে
- ফিজিবিলিটি ও মাস্টার প্ল্যান: সম্পন্ন হয়েছে
- স্থাপিত শিল্প কারখানা: চামড়া ও চামড়াজাত পণ্য, খেলনা ও প্যাকেজিং



বে অর্থনৈতিক অঞ্চলে প্রতিষ্ঠিত কারখানা

এ পর্যন্ত কর্মসংস্থান
৩০৬৬ জন



বে অর্থনৈতিক অঞ্চলে প্রতিষ্ঠিত শতভাগ রপ্তানিমুখী খেলনা কারখানা

আমান ইকোনমিক জোন

- অবস্থান: বৈদ্যেরবাজার, সোনারগাঁ, নারায়ণগঞ্জ
- মোট ভূমি: ৮৩.১৩ একর
- প্রস্তাবিত ভূমি: ১৫০ একর
- লাইসেন্স প্রদান: ১৬/০৩/২০১৭
- এ পর্যন্ত কর্মসংস্থান: ৫২৬০ জন
- বিনিয়োগ: ৩৫৭.৬১ মিলিয়ন মার্কিন ডলার
- পরিবেশ সমীক্ষা: সম্পন্ন হয়েছে
- ফিজিবিলিটি ও মাস্টার প্ল্যান: সম্পন্ন হয়েছে
- স্থাপিত শিল্প কারখানা: সিমেন্ট কারখানা, প্যাকেজিং, শিপ বিল্ডিং



জাহাজ নির্মাণ শিল্প

এ পর্যন্ত কর্মসংস্থান
৫২৬০ জন



প্যাকেজিং কারখানা



টিআইসি ম্যানুফ্যাকচারিং (বাংলাদেশ) লিমিটেড

মেঘনা ইন্ডাস্ট্রিয়াল ইকোনমিক জোন

- অবস্থান: সোনারগাঁ, নারায়ণগঞ্জ
- মোট ভূমি: ৭১.৯০২০ একর
- প্রস্তুতভূমি: ৯৮ একর
- এ পর্যন্ত বিনিয়োগ: ২৫০.৩০ মিলিয়ন মার্কিন ডলার
- প্রস্তুতভূমি কর্মসংস্থান: ৫,০০০ জন
- এ পর্যন্ত কর্মসংস্থান: ৫২১৯ জন
- পরিবেশ সমীক্ষা: সম্পন্ন হয়েছে
- ফিজিবিলিটি ও মাস্টার প্ল্যান: সম্পন্ন হয়েছে
- এখানে ইতোমধ্যে বেভারেজ, স্টিলপ্লাস্ট ও সিমেন্ট পেপার ব্যাগ উৎপাদন কারখানা বাণিজ্যিক উৎপাদন শুরু করেছে। অস্ট্রেলিয়ান প্রতিষ্ঠান TIC এখানে হ্যাঙ্গার উৎপাদন কারখানা স্থাপন করেছে।



১০০% রপ্তানীমুখী প্রতিষ্ঠান টিআইসি ফ্যাক্টরি

সিরাজগঞ্জ ইকোনমিক জোন

- অবস্থান: বেলকুচি ও সদর উপজেলা, সিরাজগঞ্জ
- মোট ভূমি: ১০৩৫ একর
- চূড়ান্ত লাইসেন্স প্রদান: ০৪/১০/২০১৮
- এ পর্যন্ত বিনিয়োগ: ৪৬.৪৮ মিলিয়ন মার্কিন ডলার
- এ পর্যন্ত কর্মসংস্থান: ১৫১৪ জন
- প্রস্তাবিত কর্মসংস্থান: ৩,৫০,০০০ জন
- পরিবেশ সমীক্ষা: সম্পন্ন হয়েছে
- ভূমি উন্নয়ন: কাজ চলমান



সিরাজগঞ্জ ইকোনমিক
জোনে ভূমি উন্নয়ন
কাজ



সিটি ইকোনমিক জোন

- অবস্থান: রূপগঞ্জ, নারায়ণগঞ্জ
- মোট ভূমি: ৮১.৮৮১৮ একর
- প্রস্তাবিত ভূমি: ১১০ একর
- চূড়ান্ত লাইসেন্স প্রদান: ২৩/০১/২০১৮
- এ পর্যন্ত বিনিয়োগ: ৮১৩.৭০ মিলিয়ন মার্কিন ডলার
- এ পর্যন্ত কর্মসংস্থান: ৩৩৫১ জন
- প্রস্তাবিত কর্মসংস্থান: ২০,০০০ জন



নির্মিত শিল্প

[এ পর্যন্ত কর্মসংস্থান
৩৩৫১ জন]



নির্মিত শিল্প

হোসেন্দি ইকোনমিক জোন

- অবস্থান: গজারিয়া, মুন্সিগঞ্জ
- মোট ভূমি: ১০০.০০
- চূড়ান্ত লাইসেন্স প্রদান: ০১/০১/২০২০
- প্রস্তাবিত ভূমি: ২০৫ একর
- এ পর্যন্ত বিনিয়োগ: ১৩৬.৩৬ মিলিয়ন মার্কিন ডলার
- প্রস্তাবিত কর্মসংস্থান: ২০,০০০ জন
- এ পর্যন্ত কর্মসংস্থান: ৪৫২ জন



হোসেন্দি অর্থনৈতিক অঞ্চল

এ পর্যন্ত
বিনিয়োগ:
১৩৬.৩৬
মিলিয়ন মার্কিন
ডলার

কর্ণফুলি ড্রাই ডক স্পেশাল ইকোনমিক জোন

- অবস্থান: আনোয়ারা, চট্টগ্রাম
- মোট ভূমি: ১৯ একর
- চূড়ান্ত লাইসেন্স প্রদান: ০৭/০২/২০১৯-
- এ পর্যন্ত বিনিয়োগ: ৫৬.৮৭মিলিয়ন মার্কিন ডলার
- এ পর্যন্ত কর্মসংস্থান: ৪৬১ জন
- প্রস্তাবিত কর্মসংস্থান: ৩,০০০ জন
- পরিবেশ সমীক্ষা: সম্পন্ন হয়েছে



কর্ণফুলি অর্থনৈতিক অঞ্চল

ওয়ান স্টপ সার্ভিস



বাংলাদেশের জনগণের জীবনমান উন্নয়নের স্বার্থে দেশি ও বিদেশি বিনিয়োগ পরিকল্পনা দ্রুত বাস্তবায়নকল্পে বিনিয়োগকারীগণ কর্তৃক প্রস্তাবিত কোনো প্রকল্প বা উদ্যোগের জন্য প্রয়োজনীয় যে কোনো সেবা একটি ছাতার নিচে আনার লক্ষ্যে প্রণোদনা, লাইসেন্স, অনুমতি, ছাড়পত্র বা পারমিট নির্দিষ্ট সময়ের মধ্যে প্রদান নিশ্চিতকরণের জন্য মাননীয় প্রধানমন্ত্রী নির্দেশনা প্রদান করেন। সে অনুযায়ী ২০১৫ সালে বেজা কর্তৃক ‘ওয়ান স্টপ

সার্ভিস’ আইন প্রণয়নের উদ্যোগ গ্রহণ করা হয়। ওএসএস সেবা প্রদানে বেজা’র একক প্রচেষ্টার ধারাবাহিকতায় ২০১৮ সালের ফেব্রুয়ারি মাসে মহান জাতীয় সংসদ ওএসএস আইন অনুমোদন করে। ওএসএস আইনের আলোকে, ওএসএস বিধিমালা ২০১৮ সালের নভেম্বরে জারি করা হয়। জাইকা কর্তৃক নির্ধারিত সময়ে সফটওয়্যার প্রস্তুত ও ওএসএস সিস্টেম স্থাপনে ইতোমধ্যে কাজ শুরু হয়েছে।

এ আইনের ফলে ট্রেড লাইসেন্স, জমি নিবন্ধন, নামজারি, পরিবেশ ছাড়পত্র, নির্মাণ অনুমোদন, বিদ্যুৎ, গ্যাস ও পানি সংযোগ, টেলিফোন-ইন্টারনেট সংযোগ, বিস্ফোরক লাইসেন্স, বয়লার সার্টিফিকেটসহ ২৭টি ক্যাটাগরির মোট ১২৫টি সেবা এক জায়গায় প্রদান করা হচ্ছে।

বর্তমানে ওয়ান স্টপ সার্ভিস-এর মাধ্যমে অনলাইনে বিনিয়োগকারীদের ৪৮টি সেবা (ভূমি বরাদ্দের আবেদন, প্রজেক্ট ক্লিয়ারেন্স, ভিসা এসিস্ট্যান্স, ভিসা রিকমেন্ডেশন, ওয়ার্ক পারমিট, এক্সপোর্ট পারমিট, ইমপোর্ট পারমিট, লোকাল সেলস পারমিট, লোকাল পারচেজ পারমিট, স্যাম্পল ইমপোর্ট পারমিট এবং স্যাম্পল এক্সপোর্ট পারমিট) সেবা প্রদান করা হচ্ছে এবং অবশিষ্ট সকল সেবা যথাসম্ভব অনলাইনে প্রদানের জন্য বেজা কাজ করছে। ফলে কোনো বিনিয়োগকারীকে প্রাথমিক অনুমোদন ও

অন্যান্য আনুষ্ঠানিকতার জন্য আর বিভিন্ন কার্যালয়ে যেতে হচ্ছে না। বিনিয়োগকারীদের কোন সেবা কত দিনের মধ্যে দিতে হবে, তা বিধি দিয়ে নির্ধারণ করা হয়েছে।

- ওয়ান স্টপ সার্ভিসের মাধ্যমে সকল সেবা প্রদানের লক্ষ্যে ২১ অক্টোবর, ২০১৯-এ জাইকার সহযোগিতায় বেজা কার্যালয়ে পূর্ণাঙ্গ ওয়ান স্টপ সার্ভিস সেন্টার চালু করা হয়। ওয়ান স্টপ সার্ভিস চালুর ফলে Ease of Doing Business সূচকের উন্নতি সাধন হবে যা দেশি-বিদেশি বিনিয়োগ আকর্ষণে গুরুত্বপূর্ণ ভূমিকা রাখবে।



অর্থনৈতিক অঞ্চল প্রতিষ্ঠার মাধ্যমে পরিবেশ সুরক্ষা

বাংলাদেশে অর্থনৈতিক অঞ্চল কর্তৃপক্ষ পরিকল্পিতভাবে অর্থনৈতিক উন্নয়ন তথা শিল্পায়নের লক্ষ্যে কাজ করে যাচ্ছে। আইন অনুযায়ী অর্থনৈতিক অঞ্চল শহর এবং পৌর এলাকা ব্যতীত অন্যান্য এলাকায় গড়ে তোলা হচ্ছে। অর্থনৈতিক অঞ্চল প্রতিষ্ঠার ক্ষেত্রে মূলত অনাবাদী এবং পতিত সরকারি খাস জমিকে অগ্রাধিকার দেয়া হচ্ছে।

অর্থনৈতিক অঞ্চল স্থাপনের পূর্বে পরিবেশ অধিদপ্তর কর্তৃক পরিবেশ সংক্রান্ত ছাড়পত্র গ্রহণের বাধ্যবাধকতা রয়েছে, যে লক্ষ্যে বেজা অর্থনৈতিক অঞ্চলসমূহের পরিবেশগত প্রভাব সমীক্ষা প্রতিবেদন প্রস্তুত করেছে এবং পরিবেশ অধিদপ্তর কর্তৃক যথাযথভাবে অনুমোদন গ্রহণ করা হয়েছে। যত্রতত্র শিল্প কারখানা স্থাপন নিরুৎসাহিতকরণ এবং পরিবেশ দূষণ রোধ করা বেজা'র মূল উদ্দেশ্যগুলোর মধ্যে অন্যতম। এর মাধ্যমে শহর অঞ্চলের বাইরে দেশের অনুরূপ এলাকায় পরিকল্পিতভাবে শিল্প কারখানা স্থাপনের লক্ষ্যে বেজা কাজ করছে, যার ফলে পরিবেশ সংক্রান্ত ব্যবস্থাপনা ও পর্যবেক্ষণ সহজতরে হবে।

পরিবেশ দূষণের ক্ষতিকর প্রভাব রোধে প্রতিটি অর্থনৈতিক অঞ্চলে পরিকল্পিত উপায়ে গ্রিন বেল্ট, সিইটিপি, এসটিপি, বৃষ্টির পানি সংরক্ষণাগার ও অন্যান্য কেন্দ্রীয় পরিবেশ নিয়ন্ত্রক ব্যবস্থাপনা তৈরী করা হবে। অর্থনৈতিক অঞ্চলে CETP স্থাপন করা বাধ্যতামূলক এবং বর্জ্য ব্যবস্থাপনা ও অপসারণের ব্যবস্থা থাকবে। অর্থনৈতিক অঞ্চলগুলোতে 3R Strategy (Reduce, Reuse, Recycle) অনুসরণ করা হবে। যার ফলে অর্থনৈতিক অঞ্চলের অভ্যন্তরীণ ও আশে পাশের পরিবেশ সুরক্ষিত হবে। অর্থনৈতিক অঞ্চলে প্রতিষ্ঠিত শিল্পকারখানা সহ অন্যান্য স্থাপনাকে বন্যা, ঘূর্ণিঝড়, জলোচ্ছ্বাস সহ প্রাকৃতিক দুর্যোগ থেকে সুরক্ষার জন্য বাঁধ নির্মাণ করা হবে। তাছাড়া অর্থনৈতিক অঞ্চলে সমস্ত স্থাপনা নির্দিষ্ট নিয়ম নীতির মাধ্যমে তৈরি করার জন্য বেজা বিল্ডিং কোড ২০১৭ প্রণয়ন করা হয়েছে।

অর্থনৈতিক অঞ্চলগুলোতে সিইটিপি নির্মাণে নীতি প্রণয়ন, বিজনেস মডেল প্রণয়ন, উদ্ভাবনীমূলক ও কার্যকর অর্থায়ন এর ক্ষেত্রে সহযোগিতা প্রদানের লক্ষ্যে 2030 Water Resource Group ও GIZ এর সঙ্গে বেজা একই সাথে কাজ করছে। তাছাড়া আন্তর্জাতিক মানসম্পন্ন এনভায়রনমেন্টাল মনিটরিং ল্যাবরেটরি ও দক্ষ জনবল দ্বারা পরিবেশগত ব্যবস্থাপনা কার্যক্রম যথাযথভাবে পর্যবেক্ষণের পদক্ষেপ গ্রহণ করা হয়েছে। এ লক্ষ্যে বেজা ও 2030 Water Resource Group সমন্বিতভাবে



BSMSN এ বৃক্ষ রোপন কার্যক্রম

কয়েকটি আন্তর্জাতিক মানসম্পন্ন কর্মশালার আয়োজন করেছে, যেখানে সিইটিপি, পরিবেশ ব্যবস্থাপনা ও পর্যবেক্ষণ সংক্রান্ত বিষয়ে বেশকিছু গুরুত্বপূর্ণ পরামর্শ ও মতামত পাওয়া গিয়েছে যা পরিবেশসম্মতভাবে অর্থনৈতিক অঞ্চল উন্নয়নে গুরুত্বপূর্ণ ভূমিকা রাখবে।

অর্থনৈতিক অঞ্চল প্রতিষ্ঠার মাধ্যমে সামাজিক সুরক্ষা

বাংলাদেশ অর্থনৈতিক অঞ্চল কর্তৃপক্ষ পরিকল্পিতভাবে ১০০টি অর্থনৈতিক অঞ্চল স্থাপন এবং প্রত্যক্ষ ও পরোক্ষভাবে ১ কোটি লোকের কর্মসংস্থানের লক্ষ্যে কাজ করে যাচ্ছে। এর জন্য শিল্পের বিকেন্দ্রীকরণের উদ্যোগ গ্রহণ করা হয়েছে। বেজা অর্থনৈতিক অঞ্চল নির্মাণে অনাবাদি ও চরাঞ্চলের জমিকে অগ্রাধিকার দিয়ে কাজ করছে।

অর্থনৈতিক অঞ্চল, নারায়ণগঞ্জ অর্থনৈতিক অঞ্চল ও আনোয়ারা-২ অর্থনৈতিক অঞ্চলের পুনর্বাসন পরিকল্পনা প্রস্তুত করা হয়েছে। সোনাদিয়া ইকো-ট্যুরিজম পার্ক স্থাপনে ক্ষতিগ্রস্তদের পুনর্বাসনে প্রয়োজনীয় উদ্যোগ গ্রহণ করা হয়েছে। সিরাজগঞ্জ ইকোনমিক জোন লিমিটেড কর্তৃক ক্ষতিগ্রস্ত পরিবারকে পুনর্বাসনের জন্য প্রায় ৩০ একর জমি বরাদ্দ নিশ্চিত করা হয়েছে এবং ক্ষতিপূরণের টাকা



প্রস্তাবিত পুনর্বাসন পল্লী

বেজা সামাজিক সুরক্ষার অংশ হিসেবে ইতোমধ্যে ইজেড ওয়েলফেয়ার ফান্ড পলিসি তৈরি করেছে। পাশাপাশি প্রতিটি অর্থনৈতিক অঞ্চলে ডে-কেয়ার সেন্টার, মহিলা কর্মীদের অগ্রাধিকার, স্বাস্থ্য সুরক্ষার জন্য মেডিকেল সহযোগিতা, দক্ষতা বৃদ্ধির জন্য প্রশিক্ষণের ব্যবস্থাসহ কর্মী নিয়োগের ক্ষেত্রে নিয়োগ পত্র প্রদান, প্রভিডেন্ট ফান্ড, গ্রাচুইটি, বীমাসহ সময়মত বেতন ও অন্যান্য সুযোগ প্রদানের জন্য কাজ করছে। বেজা অর্থনৈতিক অঞ্চলসমূহ উন্নয়নের ফলে ক্ষতিগ্রস্তদের ক্ষতিপূরণ প্রদানে বদ্ধপরিকর, যার অংশ হিসেবে মোংলা অর্থনৈতিক অঞ্চল উন্নয়নে সংযোগ সড়ক সম্প্রসারণ ও পাইপলাইনের মাধ্যমে সুপেয় পানি সরবরাহের ক্ষেত্রে ক্ষতিগ্রস্তদের ক্ষতিপূরণ ও পুনর্বাসন নিশ্চিত করা হয়েছে। এছাড়া মীরসরাই অর্থনৈতিক অঞ্চল উন্নয়নে সংযোগ সড়ক সম্প্রসারণে ক্ষতিগ্রস্ত পরিবারসমূহকে ক্ষতিপূরণ প্রদান করা হয়েছে। বঙ্গবন্ধু শেখ মুজিব শিল্পনগর, সোনাদিয়া ইকো ট্যুরিজম পার্ক, ঢাকা বিশেষ

প্রদানের উদ্যোগ গ্রহণ করা হয়েছে। এছাড়া ক্ষতিগ্রস্ত ও স্থানীয় জনগণকে চাকুরি প্রদানে প্রয়োজনীয় সহযোগিতা প্রদান করা হচ্ছে। অর্থনৈতিক অঞ্চলে কর্মসংস্থানের লক্ষ্যে স্থানীয় যুব সমাজের দক্ষতা বৃদ্ধিমূলক প্রশিক্ষণের উদ্যোগ গ্রহণ করা হচ্ছে। সামাজিক সুরক্ষার অংশ হিসেবে ০৯ টি অর্থনৈতিক অঞ্চলের সামাজিক প্রভাব সমীক্ষা (SIA) প্রস্তুত করা হয়েছে। কোভিডকালীন সময়ে বেজা'র পক্ষ থেকে প্রায় ১০ (দশ) হাজার কর্মহীন ও দুস্থ পরিবারদের খাবার ও অর্থ সহায়তা প্রদান করা হয়েছে। এছাড়া বেজা'র উদ্যোগে রাঙামাটি জেলা একটি পিসিআর ল্যাব প্রতিষ্ঠা করা হয়েছে। এ ল্যাব স্থাপনের ফলে রাঙামাটি জেলার মানুষ অতি দ্রুত কোভিড-১৯ পরীক্ষা করতে পারছেন, যা তাদের অর্থ ও সময় দুটোই সাশ্রয় করছে। বেজা'র আওতাধীন বঙ্গবন্ধু শেখ মুজিব শিল্পনগর উন্নয়ন প্রকল্পের আওতায় প্রায় ২০ (বিশ) হাজার অদক্ষ লোককে দক্ষ করে গড়ে তুলতে দক্ষতা উন্নয়নমূলক প্রশিক্ষণের উদ্যোগ গ্রহণ করা হয়েছে।

পরিষেবা প্রদানকারী ও বিনিয়োগকারীদের সাথে সমঝোতা স্মারক

অর্থনৈতিক অঞ্চলসমূহে নিরবিচ্ছিন্ন পরিষেবা সুবিধা প্রদানের জন্য বেজা সংশ্লিষ্ট দপ্তরের সাথে নিবিড়ভাবে কাজ করে যাচ্ছে।

উল্লেখযোগ্য পরিষেবা প্রদানকারী সংস্থা নিম্নরূপ-



বিনিয়োগ উন্নয়ন কার্যক্রম

বেজা'র নেতৃত্বে বিভিন্ন মন্ত্রণালয়, বিভাগ, অধিদপ্তরের কর্মকর্তাদের সমন্বিত প্রতিনিধিদল বিভিন্ন দেশের অর্থনৈতিক অঞ্চল পরিদর্শন করে নিম্নলিখিত সুপারিশ প্রদান করেছে:

- (১) অধিকাংশ দেশের অর্থনৈতিক অঞ্চলগুলো নগরকেন্দ্রিক সুবিধা যথা- আবাসন, হাসপাতাল, স্কুল, কলেজ ইত্যাদি সুবিধা নিশ্চিত করে। বাংলাদেশ অর্থনৈতিক অঞ্চলগুলো অনুকূপ নাগরিক সুবিধা নিশ্চিত করতে পারে;
- (২) বেজা বিনিয়োগ আনয়নে বিপণন কৌশল জোরদার করতে পারে।
- (৩) অর্থনৈতিক অঞ্চলের শিল্প ইউনিটগুলোকে পরিষেবা সুবিধা প্রদান করে আয়ের উৎসে বৈচিত্র্য আনয়ন করতে পারে;
- (৪) সকল অর্থনৈতিক অঞ্চলে সিসিটিভি স্থাপন করে নিরাপত্তা নিশ্চিত করতে পারে;

- (৫) অনলাইন ওয়ান স্টপ সার্ভিসের আওতায় সকল সেবাদান ও রেগুলেটরি প্রতিষ্ঠানগুলোকে একই প্ল্যাটফর্মে আনতে পারে;
- (৬) জোনের অভ্যন্তরে পুলিশ স্টেশন ও অগ্নি নির্বাপন ইউনিট স্থাপন করতে পারে।

বেজা ২০২০ সালে দেশের অভ্যন্তরে অনেকগুলো “ইনভেস্টমেন্ট প্রমোশন রোড শো” এর আয়োজন করেছে, যেখানে অংশগ্রহণকারীগণ মূলতঃ রাস্তা, রেল-যোগাযোগ, বিদ্যুৎ, পানি, ইন্টারনেট যোগাযোগ নিশ্চিত করার অভিন্ন দাবি জানিয়েছে। তাছাড়া, বন্দরের দক্ষতা বৃদ্ধি, অভ্যন্তরীণ নৌ চলাচল সুবিধা ও কন্টেইনার সুবিধা বৃদ্ধিরও দাবি জানানো হয়েছে। কোভিডকালীন সময়ে জুম, গুগল মিট ইত্যাদি ভার্চুয়াল মাধ্যমকে কাজে লাগিয়ে বিভিন্ন ধরনের সভা-সেমিনারের আয়োজন করে বেজা বিনিয়োগ আকৃষ্ট করতে সমর্থ হয়েছে।

আর্থিক প্রতিবেদন

বাংলাদেশ অর্থনৈতিক অঞ্চল কর্তৃপক্ষ (বেজা) একটি নবসৃষ্ট প্রতিষ্ঠান। সরকার জাতীয় বাজেট থেকে প্রতি বছর সাহায্য মঞ্জুরি হিসেবে অনুদানের মাধ্যমে প্রাপ্ত বরাদ্দ থেকে বেতন ভাতা এবং আংশিক অফিস পরিচালনা ব্যয় নির্বাহ হয়ে থাকে। বিগত ৫ বৎসরে বেজা'র কার্যক্রমে ব্যাপক গতিশীলতা আসায় বেজা'র নিজস্ব আয়ের সুযোগ সৃষ্টি হয়েছে যার মাধ্যমে অফিস পরিচালনা ব্যয় ছাড়াও অর্থনৈতিক অঞ্চলের উন্নয়ন



কার্যক্রম যেমন ভূমি উন্নয়ন, সড়ক সীমানা প্রাচীর, বাঁধ ও ভবন নির্মাণ, গ্যাস, পানি ও বিদ্যুৎ সরবরাহ লাইন স্থাপন ও বিভিন্ন সমীক্ষার কাজ বেজা'র নিজস্ব তহবিল থেকে সম্পন্ন করা হচ্ছে। নিরীক্ষা প্রতিবেদন অনুযায়ী ২০১৯-২০ অর্থবছরের আয়, ব্যয়, সম্পদ, দেনাসহ প্রয়োজনীয় তথ্য নিম্নরূপ:

মোট সম্পদ (total assets)	২,৭৭৮.৫৮ কোটি টাকা (২০১৮-১৯ অর্থবছর অপেক্ষা ৪০২ কোটি টাকা বৃদ্ধি)
মোট আয় (total income)	৬৯.০১ কোটি টাকা (২০১৮-১৯ অর্থবছর অপেক্ষা ১৫.৫৯ কোটি টাকা বৃদ্ধি)
মোট ব্যয় (total expenditure)	৫৪.৯৩ কোটি টাকা (২০১৮-১৯ অর্থবছর অপেক্ষা ২৮ লক্ষ টাকা বৃদ্ধি)
ব্যয়ের অতিরিক্ত আয় (Excess of income over expenditure)	১৪.০৮ কোটি টাকা (২০১৮-১৯ অর্থবছরে ছিল -১.২৩ কোটি টাকা পূর্ববর্তী অর্থবছর থেকে ১৫.৩১ কোটি টাকা বৃদ্ধি)
উৎস আয়কর কর্তন	৯.৯৭ কোটি টাকা
নীট আয় (Net income)	১০.৫৬ কোটি টাকা (২০১৮-১৯ অর্থবছরে ছিল -১.২৩ কোটি টাকা পূর্ববর্তী অর্থবছর থেকে ১১.৭৯ কোটি টাকা বৃদ্ধি)



Auditor's report

and **Audited financial
statements**

of

**BANGLADESH ECONOMIC
ZONES AUTHORITY (BEZA)**

for the year ended June 30, 2020

INDEPENDENT AUDITORS' REPORT

To the Governing Body of Bangladesh Economic Zones Authority (BEZA)

REPORT ON THE AUDIT OF THE FINANCIAL STATEMENTS

Opinion

We have audited the financial statements of Bangladesh Economic Zones Authority (BEZA), which comprise the statement of financial position as at June 30, 2020, the statement of profit or loss and other comprehensive income, statement of cash flow, statement of general fund and statement of receipts and payments for the year then ended, and notes to the financial statements, including a summary of significant accounting policies.

In our opinion, the accompanying financial statements give true and fair view of the financial position of Bangladesh Economic Zones Authority (BEZA) as at June 30, 2020 and of its financial performance and cash flows for the year then ended in accordance with International Financial Reporting Standards (IFRS)'s, Bangladesh Economic Zones Authority (BEZA) Act 2010 and other applicable laws and regulations.

Basis for Opinion

We conducted our audit in accordance with international standards on auditing (ISA). Our responsibilities under those standards are further described in the auditor's responsibilities for the audit of the financial statements section of our report. We are independent of the Bangladesh Economic Zones Authority (BEZA) in accordance with the International Ethics Standards Board for Accountants "Code of Ethics for Professional Accountants (IESBA Code)" together with the ethical requirements that are relevant to our audit of the financial statements in Bangladesh, and we have fulfilled our other ethical responsibilities in accordance with these requirements and the IESBA Code. We believe that the audit evidence we have obtained is sufficient and appropriate to provide a basis for our opinion.

Responsibilities of Management and Those Charged with Governance for the Financial Statements

Management is responsible for the preparation and fair presentation of the financial statements in accordance with International Financial Reporting Standards (IFRS)'s and other applicable laws and regulations and for such internal control as management determines is necessary to enable the preparation of financial statements that are free from material misstatement, whether due to fraud or error.

In preparing the financial statements, management is responsible for assessing Bangladesh Economic Zones Authority (BEZA)'s ability to continue as a going concern, disclosing, as applicable, matters related to going concern and using the going concern basis of accounting unless management either intends to liquidate Bangladesh Economic Zones Authority (BEZA) or to cease operations, or has no realistic alternative but to do so.

Those charged with governance are responsible for overseeing the Bangladesh Economic Zones Authority (BEZA)'s financial reporting process.

Auditor's Responsibilities for the Audit of the Financial Statements

Our objectives are to obtain reasonable assurance about whether the financial statements as a whole are free from material misstatement, whether due to fraud or error, and to issue an auditor's report that includes our opinion. Reasonable assurance is a high level of assurance, but is not a guarantee that an audit conducted in accordance with ISAs will always detect a material misstatement when it exists. Misstatements can arise from fraud or error and are considered material if, individually or in the aggregate, they could reasonably be expected to influence the economic decisions of users taken on the basis of these financial statements.

As part of an audit in accordance with ISAs, we exercise professional judgement and maintain professional skepticism throughout the audit. We also:

- ▶ Identify and assess the risks of material misstatement, of the financial statements, whether due to fraud or error, design and perform audit procedures responsive to those risks, and obtain audit evidence that is sufficient and appropriate to provide a basis for our opinion. The risk of not detecting a material misstatement resulting from fraud is higher than for one resulting from error, as fraud may involve collusion, forgery, intentional omissions, misrepresentations, or the override of internal control
- ▶ Obtain an understanding of internal control relevant to the audit in order to design audit procedures that are appropriate in the circumstances.
- ▶ Evaluate the appropriateness of accounting policies used and the reasonableness of accounting estimates and related disclosures made by management.
- ▶ Conclude on the appropriateness of management's use of the going concern basis of accounting and, based on the audit evidence obtained, whether a material uncertainty exists related to events or conditions that may cast significant doubt on the Bangladesh Economic Zones Authority (BEZA)'s ability to continue as a going concern. If we conclude that, a material uncertainty exists, we are required to draw attention in our auditor's report to the related disclosures in the financial statements or, if such disclosures are inadequate, to modify our opinion. Our conclusions are based on the audit evidence obtained up to the (date of our auditor's report. However, future events or conditions may cause Bangladesh Economic Zones Authority (BEZA) to cease to continue as a going concern.
- ▶ Evaluate the overall presentation, structure and content of Bangladesh Economic zones Authority (BEZA)' financial statements, including the disclosures, and whether the financial statements represent the underlying transactions and events in a manner that achieves fair presentation.

We communicate with those charged with governance regarding, among other matters, the planned scope and timing of the audit and significant audit findings, including any significant deficiencies in internal control that we identify during our audit.

We also provide those charged with governance with a statement that we have complied with relevant ethical requirements regarding independence, and to communicate with them all relationships and other matters that may reasonably be thought to bear on our independence, and where applicable, related safeguards.

From the matters communicated with those charged with governance, we determine those matters that were of most significance in the audit of the financial statements of the current period and are therefore the key audit matters. We describe these matters in our auditor's report unless law or regulation precludes public disclosure about the matter or when, in extremely rare circumstances, we determine that a matter should not be communicated in our report because the adverse consequences of doing so would reasonably be expected to outweigh the public interest benefits of such communication.

Report on other Legal and Regulatory Requirements

In accordance with IFRSs and other applicable laws and regulations, we also report the following:

- ▶ We have obtained all the information and explanations which to the best of our knowledge and belief were necessary for the purposes of our audit and made due verification thereof;
- ▶ In our opinion, proper books of accounts as required by law have been kept by the Bangladesh Economic Zones Authority (BEZA) so far as it appeared from our examination of these books; and
- ▶ The expenditure incurred was for the purposes of the Bangladesh Economic Zones Authority (BEZA)/ Bangladesh Economic Zones Authority (BEZA)'s activity.

Dated, Dhaka
November 25, 2020



Maria Howlader FCA
Howlader Maria & Co.,
Chartered Accountants

Bangladesh Economic Zone Authority (BEZA)
Statement of Financial Position
As at June 30, 2020

PARTICULARS	NOTES	Amount in BDT	
		As at June 30, 2020	As at June 30, 2019
Assets			
Non-Current Assets			
Property, Plant & Equipment	4	15,262,259,328	15,094,884,886
Zone Development in Progress	5	5,072,178,029	1,807,764,536
Total Non-Current Assets		20,334,437,357	16,902,649,422
Current Assets			
Advance Income Tax	6	99,735,832	50,218,076
Investment (FDR)	7	2,964,175,988	2,667,802,893
Advance, Deposit & Prepayment	8	11,559,707	9,928,707
Cash & Bank Balance	9	94,822,081	55,205,249
Other Receivables	10	4,281,053,259	4,075,026,382
Total Current Assets (B)		7,451,346,866	6,858,181,306
Total Assets (A+B)		27,785,784,224	23,760,830,727
Fund and Liabilities			
Fund			
General Fund		1,262,281,481	634,584,425
Unrealised Gain on Foreign Exchange		43,894	-
Total Fund (C)		1,262,325,375	634,584,425
Non-Current Liabilities			
Long Term Loan	11	9,851,029,677	10,523,872,761
Up-Front Collection	12	440,000,000	440,000,000
Leased Land Handed Over Lease Money	13	4,240,594,257	4,272,559,432
Total Non-Current Liabilities (D)		14,531,623,933	15,236,432,193
Current Liabilities			
Lease Money/ 1% Earnest Money	14	9,211,073,478	6,548,052,677
Loan Installment Payable	15	2,331,535,752	930,771,216
Security Deposit	16	404,468,849	405,469,692
Other Payables	17	9,479,708	5,520,525
Provision for Expenses		74,750	-
Provisions for Taxation		35,202,378	-
Total Current Liabilities (E)		11,991,834,916	7,889,814,109
Total Fund and Liabilities (C+D+E)		27,785,784,224	23,760,830,727

These financial statement should be read in conjunction with annexed notes

Executive Member (Administration & Finance)
Bangladesh Economic Zones Authority

General Manager (Administration & Finance)
Bangladesh Economic Zones Authority

Bangladesh Economic Zone Authority (BEZA)
Statement of Profit or Loss and Other Comprehensive Income
For the year ended June 30, 2020

PARTICULARS	NOTES	Amount in BDT	
		June 30, 2020	June 30, 2019
A. Income			
Service Revenue	18	12,150,814	27,417,845
Land Lease Income	19	128,556,492	96,080,446
Investment Income	20	252,692,732	204,171,625
Other Income	21	296,727,607	206,589,280
Total Income other than Grant		690,127,645	534,259,196
B. Expenditure			
Administrative Expenses	22	146,873,842	127,629,813
Zone Related Expenses	23	1,748,857	68,814,136
Financial Expense	24	400,081,437	349,551,321
Other Expenses	25	539,245	530,731
Provision for Expenses	26	74,750	-
Total Expenditure		549,318,132	546,526,000
Excess of Income Over Expenditure (A-B)		140,809,513	(12,266,804)
Provisions for Taxation	27	35,202,378	-
Net Income Over Expenditure after tax		105,607,135	(12,266,804)
Other Comprehensive Income			
Unrealised Gain on Foreign Exchange	28	43,894	-
Net Income Over Expenditure for the year		105,651,029	(12,266,804)

These financial statement should be read in conjunction with annexed notes

Executive Member (Administration & Finance)
Bangladesh Economic Zones Authority

General Manager (Administration & Finance)
Bangladesh Economic Zones Authority

Bangladesh Economic Zone Authority (BEZA)
Statement of changes in General Fund
As at June 30, 2020

PARTICULARS	NOTES	2019-2020	2018-2019
		Reserve & Surplus Amount	Reserve & Surplus Amount
Opening Balance		634,584,425	(287,960,999)
Add: Grant Received from MOF Against Loan Interest Paid	29	221,300,000	589,860,000
Add: Grant Received for Administrative Expense	29	180,000,000	149,999,000
Prior year adjustment (Zone Development in Progress)	5.02	120,789,921	165,095,305
Prior Year Adjustment	30	-	29,857,923
Net profit for the year		105,607,135	(12,266,804)
Closing Balance		1,262,281,481	634,584,425

These financial statement should be read in conjunction with annexed notes

Executive Member (Administration & Finance)
Bangladesh Economic Zones Authority

General Manager (Administration & Finance)
Bangladesh Economic Zones Authority

Bangladesh Economic Zone Authority (BEZA)
Statement of Cash Flows
For the year ended June 30, 2020

PARTICULARS	Amount in BDT	
	As at June 30, 2020	As at June 30, 2019
A. Cash flow from operating activities		
Lease Money/1% Earnest Money	2,759,612,118	4,557,453,053
Security Deposit	(1,000,843)	21,862,538
Service Revenue	12,150,814	25,907,845
Other Income	296,727,607	355,555,656
Administrative Expenses	(138,557,054)	(132,455,395)
Other Expenses	(189,745)	(530,731)
Advance Income Tax	(29,205,268)	(35,557,036)
Zone Related Expense	(1,748,857)	-
Advance, Deposit & Prepayment	(1,631,000)	(125,177)
Unrealised Gain on Foreign Exchange	43,894	-
Net cash flow from operating activities	2,896,201,665	4,792,110,754
B. Cash flow from investing activities		
Encashment of FDR	165,121,250	404,306,977
Acquisition of Fixed Assets	(175,691,231)	(1,765,416,277)
Zone Development in Progress	(3,143,623,572)	(1,679,966,747)
Investment on FDR	(265,121,250)	(1,020,302,465)
Net cash used for investing activities	(3,419,314,803)	(4,061,378,512)
C. Cash flow from financing activities		
Loan Rec. BIFFL	-	1,205,000,000
Govt. Loan Jamalpur	1,492,742,000	-
Loan Installment Paid	(1,164,901,985)	(957,600,242)
Grant Received	401,300,000	739,859,000
Net Cash flow from financing activities	729,140,015	987,258,758
Net cash flow (A+B+C)	206,026,877	1,717,991,001
Cash in hand & at bank at the beginning of the year	4,075,026,382	2,357,035,381
Cash in hand & at bank at the end of the year	4,281,053,259	4,075,026,382
The above balance consist of as follows:		
Cash in Hand	-	-
Cash at Bank	4,281,053,259	4,075,026,382
Cash and cash equivalents	4,281,053,259	4,075,026,382

Executive Member (Administration & Finance)

Bangladesh Economic Zones Authority

General Manager (Administration & Finance)

Bangladesh Economic Zones Authority

Bangladesh Economic Zone Authority (BEZA)
Receipt & Payment Statement

For the Year Ended 30 June 2020

PARTICULARS (RECEIPT'S)	Amount in BDT		PARTICULARS (PAYMENT'S)	Amount in BDT	
	As at June 30, 2020	As at June 30, 2019		As at June 30, 2020	As at June 30, 2019
Grant Received	401,300,000	739,859,000	Property, Plant & Equipment	175,691,231	1,765,416,277
Received Loan from BIFFL	-	1,205,000,000	Zone Development in Progress	3,143,623,572	-
Govt. Loan Jamalpur	1,492,742,000	-	Installment of Loan	1,164,901,985	957,600,242
Settlement of FDR	165,121,250	404,306,977	Investment (FDR)	265,121,250	1,020,302,465
Lease Money/1% Earnest Money	2,759,612,118	4,581,120,811	Advance Income Tax	29,205,268	35,557,036
Advance Adjustment	55,362	31,516,620	Advance, Deposit & Prepayment	1,631,000	125,177
Received Security Money	-	23,057,504	Return Earnest Money	-	23,667,758
Service Revenue	12,150,814	27,417,845	Refund Security Money	1,000,843	1,194,966
Other Income	4,674,934	148,966,376	Zone Related Expense	1,748,857	1,711,483,366
Other Income (Bank Interest)	292,052,674	206,589,280	Administrative Expenses	138,612,416	129,456,775
Unrealised Gain on Foreign Exchange	43,894	-	Other Expenses	189,745	530,731
			Return Tender schedule sale money because of Audit Objection	-	1,510,000
			Prior Year Salary	-	2,998,620
Total Receipt	5,127,753,045	7,367,834,413	Total	4,921,726,167	5,649,843,412
Opening balance	4,075,026,382	2,357,035,381	Closing Balance	4,281,053,259	4,075,026,382
Total	9,202,779,426	9,724,869,794	Total	9,202,779,426	9,724,869,794

These financial statements should be read in conjunction with annexed notes.



Executive Member (Administration & Finance)
Bangladesh Economic Zones Authority



General Manager (Administration & Finance)
Bangladesh Economic Zones Authority

Bangladesh Economic Zone Authority (BEZA)
Notes to the financial statements
For the year ended 30th June, 2020

1.00 Corporate history of the reporting entity

1.01 Legal status

Bangladesh Economic Zones Authority (BEZA) was created on 1st August 2010 as per The Bangladesh Economic Zones Act 2010. It is a Bangladesh Government owned autonomous organization set up with the following objectives:

1.02 Principal activities

Encouraging rapid economic development in potential areas including backward and underdeveloped regions of the country through increase and diversification of industry, employment, production and export and to implement the social and economic commitments of the state.

2.00 Significant accounting policies and basic of preparation of financial statements

2.01 Statement of Compliance

These financial statements are prepared under the historical cost convention and in accordance with the Bangladesh Economic Zones Authority (BEZA) Act 2010, and the other applicable laws, rules & regulations and the International Accounting Standards (IAS) and International Financial Reporting Standards (IFRS) adopted by the institute of Chartered Accountants of Bangladesh (ICAB) as well as those standards, disclosures by IASs and as applicable to the company.

The preparation of the financial statements in conformity with the International Financial Reporting Standards (IFRS) requires executive board to make estimates and assumptions that affect the reported amounts of revenues and expenses, assets and liabilities at the date of the reporting period. Due to the inherent involved in making estimates, actual result reported could differ from those estimates.

In addition, the company complies with the Income Tax Ordinance 1984, the Income Tax Rules 1984, the Value Added Tax and Supplementary Duty Act 2012 and the Value Added Tax and Supplementary Duty Rules 2016.

2.02 Accounting Convention and Assumption

The financial statements are prepared under the historical cost convention method.

2.03 Reporting period

The period of the financial statements covers from July 01 to June 30 consistently. These financial statements have been prepared for the year ended June 30, 2020.

2.04 Principal accounting polices

The specific accounting policies selected and applied by Bangladesh Economic Zones Authority (BEZA)'s executive board for significant transactions and events that have 10 material effect within the framework of International Financial Reporting Standards (IFRS)'s 'presentation of financial statements in preparation and presentation of financial statements have been

consistently applied throughout the year and were also consistent with those used in earlier years.

For a proper understanding of the financial statements, these accounting policies are set out below in one place as prescribed by the IAS 1 'Presentation of Financial Statement'. The recommendations of IAS 1 relating factors of financial statements were also taken into full consideration for fair presentation.

2.05 Going concern

Bangladesh Economic Zones Authority (BEZA) has adequate resources to continue in operation for the foreseeable future. For this reason, the executive board members continue to adopt going concern basis in preparing the financial statements. The current credit facilities and resources of the company provides sufficient fund to meet the present requirements of its existing business.

2.06 Functional and presentational (reporting) currency

The financial statements are presented in Bangladesh Currency (BDT), which is Bangladesh Economic Zones Authority (BEZA)'s functional currency. The figures of the financial statements have been rounded off to the nearest Bangladeshi taka (BDT).

2.07 Sources of funding

The authority initially started with Government grant. BEZA prepared its annual budget and placed to the ministry of finance of the Government of Bangladesh for fund. The fund, as per approved budget, was placed to the respective accounts officer (under office of the Accountant General of Bangladesh). BEZA did not handle fund. It submitted monthly expenditure statement to the accounts officer for payments by cheque, such payments were mainly for meeting revenue expenditures, while a part was used for purchase of furniture and essential office equipment's. Besides, BEZA got some furniture and office equipment's from Donor Agencies like World Bank, ADB, No Asset register has been maintained and no periodical inventories of those assets were made.

BEZA started collecting funds from zone owners as upfront fees and admission fees in the year 2016.

BEZA, from the year 2014, started time to time, receiving loans from Government of Bangladesh for the acquisition of land. The fund has been placed with bank in fixed deposit and thus earned some interest. Advance income tax (AIT) was deducted by the bank on such interest income.

2.08 Preparation and Presentation of Financial Statements of BEZA

The executive board is responsible for presenting the financial statements, including adequate disclosures, which is approved and authorized for this financial statement.

2.09 Components financial statements

According to the International Accounting Standards (IAS) - 1 'Presentation of Financial Statements' the complete set of Financial Statements includes the following components:

- i. Statement of financial position as at 30 June, 2020
- ii. Statement of profit or loss and other comprehensive income for the year ended 30 June, 2020
- iii. Statement of changes in general fund for the year ended 30 June, 2020

- iv. Statement of cash flows for the year ended 30 June, 2020
- v. Statement of receipts and payments for the year ended 30 June, 2020
- vi. Accounting policies and explanatory notes.

3.00 Significant Accounting Policy

3.01 Applied Standards

The financial statements have been prepared in compliance with requirement of IASs (International Accounting Standards). The following IASs are applicable for the financial statements for the year under audit:

IAS-1 Presentation of Financial Statements.

IAS-7 Statement of Cash Flows.

IAS-8 Accounting Policies, Changes in Accounting Estimates and Errors.

IAS-12 Income Taxes.

IAS-16 Property, Plant and Equipment.

IAS-20 Accounting for Government Grants and Disclosure of Government Assistance

IAS-21 The Effect of Changes in Foreign Exchange Rates.

IAS-37 Provision, Contingent Liabilities and Contingent Assets.

IFRS-15 Revenue from Contracts with Customers.

IFRS-16 Leases.

3.02 Property, plant and equipment

3.02.1 Property, plant and equipment

All items of property, plant and equipment are initially recorded at cost. The cost of an item of property, plant and equipment is recognized as an asset if, and only if, it is probable that future economic benefits associated with the item will flow to the company and the cost of the item can be measured reliably.

Subsequent to recognition, property, plant and equipment are stated at cost less accumulated depreciation and any accumulated impairment losses. Land has an unlimited useful life and therefore is not depreciated. Depreciation of an asset is computed on a reducing balance method over the estimated useful life of the asset as follows:

Name of properties	Rate of depreciation
Land	0%
Motor vehicle	20%
Computer	30%
Furniture	10%

Fully depreciated assets are retained in the financial statements until they are no longer in use.

The carrying values of property, plant and equipment are reviewed for impairment when events or changes in circumstances indicate that the carrying value may not be recoverable. The residual values, useful life and depreciation method are reviewed at each financial yearend to ensure that the amount, method and period of depreciation are consistent with previous estimates and the expected pattern of consumption of the future economic benefits embodied in the item of property, plant and equipment. An item of property, plant and equipment is derecognized upon disposal or when no future economic benefits are expected from its use or disposal. Any gain or loss arises on de-recognition of the asset is included in the income statement in the year the asset is derecognized.

3.02.2 Zone development in progress

All Economic Zone Development Costs are recorded as Zone Development in Progress until the completion of Economic Zone. The cost of Zone Development is recognized as an asset if, and only if, it is probable that future economic benefits associated with the item will flow to BEZA and the cost of the item can be measured reliably. These Zone Development Costs is recorded as long-term asset under Property, Plant & Equipment of BEZA.

3.03 Cash and cash equivalents

Statement of Cash Flows is prepared principally in accordance with IAS 7 “Statement of Cash Flows” and cash in hand and cash at banks have been considered as cash and cash equivalents for the preparation of these financial statements, which were held and available for use by BEZA any restriction and there was insignificant risk of changes in value of the same.

3.04 Provisions

Provisions are recognized as per IAS-37 “Provision, Contingent Liabilities and Contingent Assets”. Provisions are recognized when BEZA has a present obligation as a result of past event, it is probable that an outflow of resources will be required to settle the obligation and the obligation can be estimated reliably.

Provisions are reviewed at each statement of financial position date and adjusted to reflect the current best estimate. If it is no longer probable that an outflow of economic resources will be required to settle the obligation, the provision is reversed. If the effect of the time value of money is material, provisions are discounted using a current per tax rate that reflects, where appropriate, the risks specific to the liability.

Provision account has been created in the financial statements for the financial year.

3.05 Accrued expenses and other payables

Liabilities are recognized for the services received. Payables are not interest bearing and are stated at their nominal value.

3.06 Comparative figure

Comparative information has been disclosed in respect of the year 2018/19 for all numerical data in the financial statements and also the narrative and descriptive information when it is relevant for understanding of the current year’s financial statements presentation.

3.07 Prior error adjustment

Prior year errors, misstatements and omissions are addressed and proper adjustments have been made as per IAS 8 Accounting Policies, Changes in Accounting Estimates and Errors. All the corrections for the prior year errors, misstatements and omissions have been addressed retrospectively.

3.08 Changes in Accounting Estimates

Bangladesh Economic Zones Authority (BEZA) has changed its accounting estimates regarding depreciation of assets which has prospective effect on the financial statements effective from the year ended June 30, 2020.

The change in accounting estimate is according to IAS 8 Accounting Policies, Changes in Accounting Estimates and Errors.

Name of properties	Previous rate of depreciation	Revised Rate of depreciation
Land	0%	0%
Motor vehicle	10%	20%
Computer	10%	30%
Furniture	10%	10%

3.09 Up-front collection

Up-front payments received from Mongla Economic Zone developer, Mirsora Economic Zone – 1 (SBG) developer. The fund will be utilized in development work for Economic Zone.

3.10 Zone Development Expenses

Expenses, which are conducted for economic zones but are not solely attributable to economic zones are recorded under Zone Development Expenses accounts. During the previous year financial statements 2017/18, all the costs including capital nature transactions which are directly attributable to zone development were recorded as revenue nature transactions. This misstatement has been addressed in the financial statements 2018/19 and the previous error has been altered with retrospective effect as per IAS 8 Accounting Policies, Changes in Accounting Estimates and Errors.

3.11 Lease

BEZA has leased plots within economic zones to different companies and organizations. All payments received from the lessees are summed up till the year end June 30, 2019 and presented in the financial statements. The lease agreements do not meet financial lease criteria as described in IFRS 16 Lease and thus these are operating lease.

3.12 Lease income

As per the lease deed the lease term comes into effect once the leased land is handed over to the lessee. After that condition is met, money receipt in advance as one time upfront from lease is recognized as income on a straight-line basis for the rest of the lease period. For annual rental basis lease, rent received at the beginning of every lease year is adjusted and recognized

as income at the end of related financial year. The balance (if any) is carried forward as current liability.

3.13 Provision for tax

Bangladesh Economic Zones Authority (BEZA) is an autonomous body recognized as local authority by National Board of Revenue. So, 25% tax rate is being applicable on the amount of income over expenditure.

3.14 Government Grants

Government Grants are recognized as per “IAS 20 Government Grants”. IAS 20 prescribes the accounting treatment of various government grants and other form of government assistance with related disclosure requirements. Bangladesh Economic Zones Authority receives government grants for its administrative expenses.

3.15 Changes in Foreign Exchange Rates

Changes of rates in foreign exchange is recognize as per “IAS 21 The Effects of Changes in Foreign Exchange Rates”. IAS 21 prescribes how to include foreign currency transactions and foreign operations in the financial statements.

3.16 Revenue from Contracts with Customers.

IFRS 15 specifies how and when an IFRS reporter will recognize revenue as well as requiring such entities to provide user of the financial statements with more informative, relevant disclosure. The standard provides a single, principles based five-step model to be applied to all contracts with customers.

4.00 Property, Plant & Equipment

(A) Cost

Opening balance

Addition during the Year

Total cost

(B) Depreciation

Changes during the Year

Written down value (A - B)

Details has shown in Annexure - 1

5.00 Zone Development in Progress

Opening balance

Add: Addition during the year (5.01)

Add: Prior year adjustment (5.02)

Closing balance

Amount in BDT	
As at June 30, 2020	As at June 30, 2019
15,094,884,886	13,337,236,103
175,691,231	1,765,416,277
15,270,576,117	15,102,652,380
(8,316,789)	(7,767,494)
15,262,259,328	15,094,884,886
1,807,764,536	-
3,143,623,572	1,642,669,231
120,789,921	165,095,305
5,072,178,029	1,807,764,536

	Amount in BDT	
	As at June 30, 2020	As at June 30, 2019
5.01 Addition during the year		
Ansar Salary	3,548,890	-
Boundary Wall	15,276,407	5,843,459
Compensation Cost (Tree cutting)	15,037,926	-
Consultancy Service	65,674,092	-
Electricity Supply	22,169,461	-
Gas Line	31,013,825	-
Gate Construction	10,000,000	20,000,000
Jamalpur EZ Development in Progress	1,492,742,000	-
Labor Wages	650,000	-
LAN Connection	-	7,792,714
Land Selling/Site Development	1,059,140,590	1,551,174,861
Non- Residential Building	47,105,218	-
Roads and Highways	34,177,419	-
Sanitation and Water Supply	75,466,304	57,858,197
Sea Dyke and Closure Protection/Embankment	270,000,000	-
Tree Marking Cost	1,621,440	-
Total	3,143,623,572	1,642,669,231
Details has shown in Annexure - 1		
5.02 Prior year adjustment (Zone Development in Progress)		
Pillar construction	411,904	-
Salary of Ansar	10,236,923	-
Provide compensation for tree	298,550	-
Electricity connection	788,145	-
Security deposit to established booster	9,619	-
Labor wages	1,448,957	-
Pipeline installment cost	336,908	-
Visit & Signboard	89,500	-
Connection road	36,834	-
Expenditure for construction	1,766,525	-
Payment made to three DC	150,000	-
Payment for cut down existing tree	1,161,735	-
Expenditure for supply of electricity	46,212,114	-
Motor cycle rent	167,703	-
Construction bill	-	148,906,519
D.P.H.E	-	16,188,786

	Amount in BDT	
	As at June 30, 2020	As at June 30, 2019
Cost of consultancy firm	21,073,769	-
Environmental cost	1,035,000	-
Electricity bill	10,514	-
Compensate for land acquisition	3,472,602	-
Cable connection	27,624,437	-
Boundary wall cost	4,175,582	-
Tree marking cost	282,600	-
Total	120,789,921	165,095,305
6.00 Advance Income Tax		
Opening balance	50,218,076	8,148,939
Add: Advance income tax (Prior year)	-	290,015
Add: Advance income tax (Prior year)	-	387,139
Add: Advance income tax (Prior year)	-	314,422
Addition during the year (6.01)	49,517,756	41,077,560
Closing balance	99,735,832	50,218,076
6.01 Addition during the year		
BEZA own account	29,013,481	20,528,820
BEZA administrative account	191,787	129,889
FDR statement (6.01 (A))	20,312,488	20,418,851
Total	49,517,756	41,077,560
6.01 (A) AIT (FDR)		
AIT (Interest received during year)	16,353,304	14,898,326
Add: AIT(Accrude interest during year)	9,479,708	5,520,525
Less: AIT (Previous year accrude interest)	(5,520,525)	-
AIT during the year	20,312,488	20,418,851
7.00 Investment (FDR)		
Opening balance	2,667,802,893	2,049,949,057
Add: Prior year interest income	-	2,900,153
Less: Prior year AIT adjustment	-	(290,015)
Less: Prior year AIT adjustment	-	(387,139)
Less: Prior year AIT adjustment	-	(314,422)
Less: Prior year excise duty	-	(50,000)
Less: Prior year PO charge	-	(230)
Add: Deposit as FDR	265,121,250	895,881,376

	Amount in BDT	
	As at June 30, 2020	As at June 30, 2019
Add: Interest received during year	213,100,899	148,966,377
	3,146,025,042	3,096,655,157
Less: AIT	(16,353,304)	(14,898,326)
Less: Excise duty (25.01)	(349,500)	(262,500)
Less: Encashment of FDR (7.01)	(165,146,250)	(413,691,437)
Closing Balance	2,964,175,988	2,667,802,893
7.01 Encashment of FDR		
Encashment of FDR	165,121,250	-
Add: Bank Wrongly charged ED	25,000	-
Total	165,146,250	-
Details has shown in Annexure - 2		
Opening balance	9,928,707	209,073
Addition during the year (8.01)	1,631,000	9,719,634
	11,559,707	9,928,707
Less: Adjustment during the year	-	-
Closing balance	11,559,707	9,928,707
8.01 Addition during the year		
Biddut bill for Mongla Economic Zone	-	125,177
Advance to Sthapotik	-	9,594,457
ADVANCE LOAN (Loan to G2G EZ)	1,631,000	-
Addition during the year	-	-
Total	1,631,000	9,719,634
9.00 Other Receivables		
Accrued interest from FDR	94,797,081	55,205,249
Bank Wrongly charged ED	25,000	-
Closing balance	94,822,081	55,205,249
10.00 Cash & Cash Equivalents		
Name of Bank		Balance as per (30-06-19)
Sonali Bank (0117203000210)	3,970,586	3,846,419
Sonali Bank (0123003000050)	4,436,462	-
Eastern Bank Limited (1051360226374)	1,174,309,504	1,188,791,943
City Bank (1132410107001) (10.01)	1,734,382,904	963,330,165
One Bank (0123000001088) (10.02)	757,256,140	887,916,236
Dutch Bangla Bank (1071100025755)	505	10,446,663

	Amount in BDT	
	As at June 30, 2020	As at June 30, 2019
Dutch Bangla Bank (1071100024688)	902	1,592
Brac Bank (BDT) (1501203836723003)	542,269,491	998,603,039
Brac Bank (USD) (1501203836723001)	7,499,670	4,472,268
City Bank (3102410107001) (10.03)	56,927,095	17,618,057
Closing balance	4,281,053,259	4,075,026,382

10.01 Bank Reconciliation Statement (CBL 11-7001) as at June 30, 2020

Cash balance as per bank statement, Jun 30, 2019	1,847,024,475	-
Add: Deposit at transit	-	-
Less: MEZ Gate Construction. Chq no. 7491901	(10,000,000)	-
Less: Outstanding Cheque (Chq No: 7491910-7491925)	(102,641,571)	-
Adjusted bank balance	1,734,382,904	-

10.02 Bank Reconciliation Statement (OBL 01-1088) as at June 30, 2020

Cash Balance as per Bank Statement, 30 June 2020	762,374,797	-
Add: Deposit in Transit	-	-
Less: Outstanding Cheque (Chq No: 5664259-5664261)	(5,118,657)	-
Adjusted Bank Balance	757,256,140	-

10.03 Bank Reconciliation Statement (CBL 31-7001) as at June 30, 2020

Cash Balance as per Bank Statement, 30 June 2020	65,688,213	-
Add: Deposit in Transit	-	-
Less: Outstanding Cheque	(8,761,118)	-
Adjusted Bank Balance	56,927,095	-

11.00 Long Term Loan

Loan (Interest bearing) 11.01	7,330,524,560	7,370,653,446
Loan (Interest free) 11.02	2,520,505,117	3,153,219,315
Closing balance	9,851,029,677	10,523,872,761

11.01 Loan (Interest bearing)

Opening balance	7,370,653,446	7,602,901,521
Add: Addition during this year (11.01(A))	1,492,742,000	1,205,000,000
Less: Paid during the year	-	(631,063,173)
Less: Loans payable (11.01(B))	(1,532,870,886)	(806,184,902)
Total	7,330,524,560	7,370,653,446

11.01(A) Loan addition during this year

MEZ- 768.78 Acres (Annexure 12) BIFFL	-	1,000,000,000
Sabrang Tourism Park (Annexure 13) BIFFL	-	205,000,000
Govt. Loan Shreehatta	-	-
Govt. Loan Jamalpur	1,492,742,000	-
Loan from BIFFL	-	-
Total	1,492,742,000	1,205,000,000

	Amount in BDT	
	As at June 30, 2020	As at June 30, 2019
11.01(B) Loans payable during the year (Interest bearing)		
Sirajganj EZ 47.52 Acrs (Annexure 3)	38,889,376	19,444,688
Sabrang Tourism Park 60.50 Acres (Annexure 4)	19,854,000	9,927,000
Shreehatta EZ- 239.87 Acre (Annexure 11) BIFFL	1,168,226,134	584,113,067
MEZ- 505.82 Acres (Annexure 12) BIFFL	118,986,139	56,496,064
CEIZ 8.694081 Acres (Annexure 7)	28,207,846	14,103,923
Shreehatta EZ (Annexure 8)	10,769,230	5,384,615
MEZ- 768.78 Acres (Annexure 10) BIFFL	104,543,204	96,295,792
Sabrang Tourism Park (Annexure 13) BIFFL	43,394,957	20,419,753
Total	1,532,870,886	806,184,902
11.02 Loan (Interest free)		
Opening balance	3,153,219,315	3,189,699,947
Add: Addition during the year	-	-
Less: Paid during the year	-	-
Less: Loan payable during the year (Interest free)	(632,714,198)	(36,480,632)
11.02 (A)		
Total	2,520,505,117	3,153,219,315
11.02 (A) Loan payable during the year (Interest free)		
Loan for Mongla Economic Zone (Annexure 5)	72,961,264	36,480,632
Anowara-2 Economic Zone (CEIZ) (Annexure 6)	559,752,934	-
Total	632,714,198	36,480,632
12.00 Up-Front Collection		
Opening balance	440,000,000	440,000,000
(Collection from Mongla Economic Zone developer, Mirsorai Economic Zone – 1 (SBG) developer)		
Closing balance	440,000,000	440,000,000
13.00 Leased Land Handed Over Lease Money		
Opening Balance	4,272,559,432	-
One Time Upfront (13.01)	-	4,387,713,360
Annual Rental Basis (Security Deposit) (13.02)	55,789,092	48,659,444
Total Leased Land Handed Over Lease Money	4,328,348,524	4,436,372,804
Less: Current Year Liability (One time)	(87,754,267)	(163,813,372)
Closing Balance	4,240,594,257	4,272,559,432
13.01 One Time Upfront		
SBG Economic Zone Limited	-	2,467,946,208
SPL Petrochemical Complex Ltd	-	1,818,393,309
Arman Haque Denim Ltd	-	101,373,843
Total Lease Money Received	-	4,387,713,360
13.02 Annual Rental Basis (Security Deposit)		
Samuda Chemical Complex Ltd	-	45,618,229
Double Glazing Limited	-	3,041,215
Asian Paints BD Ltd	20,201,958	-

		Amount in BDT	
		As at June 30, 2020	As at June 30, 2019
MC Donald Steel Building Products Ltd		35,587,134	-
Total Security Money Received		55,789,092	48,659,444
14.00 Lease Money/ 1% Earnest Money			
Current Year Liability (14.01)		103,484,669	92,062,660
Net Lease Money/ 1% Earnest Money (14.02)		9,107,588,809	6,455,990,017
Total		9,211,073,478	6,548,052,677
14.01 Current Year Liability			
Opening Balance		87,754,267	-
Addition this Year (One Time)		87,754,267	163,813,372
Less: Income (One Time) (19(A))		(87,754,267)	(76,059,105)
Net (One Time Upfront)		87,754,267	87,754,267
Opening Balance		4,308,392	-
Addition this Year (Annual Rental)		52,224,234	24,329,734
Less: Income (Annual Rental) (19(B))		(40,802,224)	(20,021,341)
Net (Annual Rental Basis)		15,730,402	4,308,392
Closing Balance		103,484,669	92,062,660
14.02 Lease Money/1% Earnest Money			
Opening balance		6,455,990,017	6,359,239,502
Mirsorai Economic Zone (MEZ)		2,031,917,527	4,527,569,262
Moheshkhali Economic Zone-3		-	1,372,645
Shreehatta Economic Zone (Shreehatta EZ)		262,586,563	24,148,392
Mongla Economic Zone (Mongla EZ)		-	14,153,071
Jamalpur EZ Earnest & Lease money 2019-20		131,486,095	-
Sabrang Tourism Park (Sabrang TP)		333,621,933	13,877,441
		9,215,602,135	10,940,360,313
Less: Leased land Handed Over (13.01 + 13.02)		(55,789,092)	(4,436,372,804)
Less: Annual rental lease received		(52,224,234)	(24,329,734)
Less: Earnest money return (14.02(A))		-	(23,667,758)
Net Lease Money/ 1% Earnest Money		9,107,588,809	6,455,990,017
14.02(A) Earnest money return			
Great Wall Ceramic Ind Ltd.		-	4,005,623
Hamco Corp Ltd.		-	506,928
Bengal Plastic Ltd.		-	9,955,325
Flaxen Dress Maker		-	250,400
Siraj Cycle Industries Ltd.		-	988,241
Sumit Alliance Port		-	2,700,000
Arefin Enterprise (Janata Steel)		-	1,767,668
Integra Design Ltd.		-	2,488,905
Novo Healthcare Ltd.		-	1,004,668
Total		-	23,667,758
15.00 Loan Installment Payable			
Opening balance		930,771,215	65,091,429

	Amount in BDT	
	As at June 30, 2020	As at June 30, 2019
Loan payable during the year (11.01(B)) (Interest bearing)	1,532,870,886	806,184,902
Loan payable during the year (11.02 (A)) (Interest free)	632,714,198	36,480,632
Interest payable during the year (24.01)	400,081,437	349,551,321
Less: Paid during the year	(1,164,901,985)	(326,537,069)
Closing balance	2,331,535,752	930,771,215
16.00 Security Deposit		
Opening balance	405,469,692	383,607,154
Add: Receive during the year (16.01)	-	23,057,504
	405,469,692	406,664,658
Less: Refund Noireet Architects	-	(1,194,966)
Less: Refund State Service Pvt Ltd.	(1,000,843)	-
Less: Collect from Sirajganj private EZ	-	-
Closing balance	404,468,849	405,469,692
16.01 Receive during the year		
State Service Pvt Ltd.	-	1,000,843
Power Pac E.Z (Pvt. Ltd.)	-	2,845,920
Power Pac E.Z (Pvt. Ltd.)	-	5,678,400
Sthapotik	-	1,199,307
Chittagong Dry Doc Ltd.	-	12,333,034
Noireet Architects	-	-
Total	-	23,057,504
17.00 Other Payables		
Accrued AIT from FDR	9,479,708	5,520,525
Closing balance	9,479,708	5,520,525
18.00 Service Revenue		
Sale of tender schedule	36,000	891,000
License fee in EZ	2,123,500	9,297,500
Project clearance	298,350	632,315
Others income	1,798,900	977,687
Application fee	-	25,000
Prospectus sale	930,000	610,000
Recruitment income (18.01)	1,814,680	14,026,320
Receive against O. S. S.	4,923,384	958,023
Enlistment Prof.	200,000	-
"01/07/2018 To 30/06/19 Investor's Guide"	14,000	-
Trade Licence	12,000	-
Total	12,150,814	27,417,845
18.01 Recruitment income		

		Amount in BDT	
		As at June 30, 2020	As at June 30, 2019
	Recruitment income (2019/20)	7,836,480	14,026,320
	Less: Recruitment cost (2019/20)	(6,021,800)	-
	Total	1,814,680	14,026,320
19.00	Land Lease Income		
	One Time Upfront (A)		
	SBG Economic Zone Ltd. (Mirsarai EZ)	49,358,924	45,245,680
	SPL Petrochemical Complex Ltd. (Moheshkhali EZ-3)	36,367,866	30,306,555
	Arman Haque Denim Ltd. (Mirsarai EZ)	2,027,477	506,869
		87,754,267	76,059,105
	Annual Rental Basis (B)		
	Double Glazing Ltd. (Shreehatta EZ)	1,520,619	1,013,746
	Samuda Chemical Complex Ltd. (Moheshkhali EZ-3)	22,809,115	19,007,596
	Asian Paints BD Ltd	7,575,722	-
	MC Donald Steel Building Products Ltd	8,896,769	-
		40,802,224	20,021,341
	Total (A+B)	128,556,492	96,080,446
20.00	Investment Income		
	Interest from FDR (20.01)	252,692,732	204,171,625
	Total	252,692,732	204,171,625
20.01	Interest from FDR		
	Interest received during year 2019-20	213,100,899	148,966,377
	Add: Accrue interest during year 2019-20	94,797,081	55,205,249
	Less: Previous year accrue interest 2018-19	(55,205,248)	-
	Total	252,692,732	204,171,625
21.00	Other Income		
	Electricity Service Charge	3,795	-
	Rent income	4,671,139	-
	Bank interest from BEZA own account	290,134,807	205,290,391
	Bank interest (Administrative)	1,917,867	1,298,889
	Total	296,727,607	206,589,280
22.00	Administrative Expenses		
	Salary & allowance	68,142,935	59,948,458
	Office rent	27,316,680	15,459,472
	Legal fee	-	467,325
	Training(22.01)	8,953,996	12,695,304
	Travel allowance	1,950,252	1,656,985
	Fuel cost	2,552,288	1,658,770
	Printing and stationaries	2,683,679	605,473
	Honorarium	1,882,000	998,871
	Books & magazine	108,386	182,504
	Entertainment	749,126	492,019

	Amount in BDT	
	As at June 30, 2020	As at June 30, 2019
Advertisement	2,456,099	2,068,502
Consultancy fee	17,094,982	2,129,310
Telephone	194,793	231,797
Electrical & maintenance	343,078	2,402,622
Tools & equipment	-	4,065,100
Tax for administrative expense purpose	-	2,912,342
Vat for administrative expense purpose	-	6,838,925
Miscellaneous	2,938,651	4,581,912
Repair & maintenance	32,967	466,627
Vehicle repair and maintenance	885,442	
Courier & postage	66,500	-
Conveyance allowance	105,200	-
Other subsidieries	100,000	
Depreciation expense	8,316,789	7,767,494
Total	146,873,842	127,629,813
22.01 Training		
Training as per receipts & payments	9,009,358	13,369,954
Less: Adjustment of other received against training purpose advance	(55,362)	(674,650)
Total	8,953,996	12,695,304
23.00 Zone Related Expenses		
Salary of Ansar- Mirsorai EZ	-	4,062,900
Honorarium paid	-	279,700
Advertisement bill	-	824,806
Advertisement bill (Administrative)	1,112,892	-
Cost of consultancy firm	-	21,073,769
Environmental cost	-	1,035,000
Electricity bill	-	10,514
Land acquisition (Sirajgang EZ)	-	3,472,602
Cable connection for Mirsorai EZ	-	27,624,437
Labor wages (Anowara-02)	-	500,000
Recruitment cost	-	5,060,000
Boundary wall cost (Sylhet, Araihasar- 2 & Chadpur EZ)	-	4,175,582
Tree marking cost	-	282,600
Payment Business Automation for O.S.S.	635,965	412,225
Total	1,748,857	68,814,136
24.00 Financial Expense		
Interest expense(24.01)	400,081,437	349,551,321
Total	400,081,437	349,551,321
24.01 Interest expense		
Sirajganj EZ 47.52 Acres (Annexure 3)	10,500,131	11,666,813

	Amount in BDT	
	As at June 30, 2020	As at June 30, 2019
Sabrang Tourism Park 60.50 Acres (Annexure 4)	6,551,820	7,147,440
Shreehatta EZ- 239.87 Acre (Annexure 11) BIFFL	221,233,324	206,219,323
MEZ- 505.82 Acres (Annexure 12) BIFFL	40,666,666	60,833,333
Chinese Economic and Industrial Zone (Annexure 07)	11,001,060	-
Shreehatta EZ (Annexure 8)	3,876,923	4,200,000
MEZ- 768.78 Acres (Annexure 9) BIFFL	74,654,912	38,525,246
Sabrang Tourism Park (Annexure 13) BIFFL	31,596,601	20,959,167
Total	400,081,437	349,551,321
25.00 Other Expenses		
Bank charge	9,205	8,801
Excise duty	150,000	125,000
Excise duty (FDR) (25.01)	349,500	262,500
Bank charge (Administrative)	5,540	9,230
Excise duty (Administrative)	25,000	12,000
Mouza Map drawing Fee	-	13,200
Jalalpur accident help	-	100,000
Total	539,245	530,731
25.01 Excise duty (FDR)		
Excise duty (FDR)	374,500	-
Bank Wrongly charged ED	(25,000)	-
Total	349,500	-
26.00 Provision for Expenses		
Audit fee	74,750	-
Total	74,750	-
27.00 Provisions for Taxation		
25% of excess of income over expenditure	35,202,378	-
Total	35,202,378	-
28.00 Unrealised Gain on Foreign Exchange		
Unrealised Gain on Foreign Exchange	43,894	-
Total	43,894	-
29.00 Grant Receipt		
Grant Received from MOF Against Loan Interest Paid	221,300,000	589,860,000
Grant Received for Administrative Expense	180,000,000	149,999,000
Total	401,300,000	739,859,000
30.00 Prior Year Adjustment		
Receive adjustment cost	-	31,516,620

	Amount in BDT	
	As at June 30, 2020	As at June 30, 2019
Receive FDR interest (Brac Bank, A/C: 153-001)	-	2,900,153
Less: Return tender schedule sale money because of audit objection	-	(1,510,000)
Less: Paid prior year salary	-	(2,998,620)
Less: Prior year excise duty	-	(50,000)
Less: Prior year PO charge	-	(230)
Total	-	29,857,923

Bangladesh Economic Zone Authority (BEZA)
Non-current Assets Schedules

For the year ended June 30, 2020

Annexure--1

Sl. No	Particulars	Cost			Rate	Depreciation			Written down value	
		Acquisition Value	Addition during the year	Disposal		Total	Opening	Change during the year		Disposal
	A	B	C	D=(A+B-C)	E	F	G=(DxE)	H	I=(F+G)	J = (D - I)
1	Land	15,053,414,574	173,420,038	-	0%	-	-	-	-	15,226,834,612
2	Motor Vehicle	26,295,660	-	-	20%	5,259,132	5,259,132	-	10,518,264	15,777,396
3	Computer	1,070,737	1,610,876	-	30%	321,221	804,484	-	1,125,705	1,555,908
4	Furniture	21,871,409	660,317	-	10%	2,187,141	2,253,173	-	4,440,314	18,091,412
	Total	15,102,652,380	175,691,231	-		7,767,494	8,316,789	-	16,084,283	15,262,259,328

Zone Development in Progress

Sl. No	Particulars	Cost			Rate	Depreciation/ Amortization			Written down value	
		Opening	Addition during the year	Disposal		Total	Opening	Change during year		Disposal
1	Zone Development in Progress (Note 4)	1,807,764,536	3,143,623,572	-	0%	-	-	-	-	4,951,388,108
	Total	1,807,764,536	3,143,623,572	-		-	-	-	-	4,951,388,108

Bangladesh Economic Zone Authority (BEZA)
FDR Calculation

For the year ended June 30, 2020

Annexure-.2

Sl. No.	Bank name	Account No	Opening	Addition	Interest received	AIT & Excise Duty	Encashment	Closing Balance	Acc. Int. Inc. 19-20	Acc. AIT 2019-20
1	2	4	5	6	7	8	9	10= (5+6+7-8-9)		
1	Sonali Bank	0117205000337	144,578,826	-	8,851,604	910,160		152,520,270	762,601	76,260
2	Sonali Bank	107355016769	675,730	-	41,318	6,172		710,877	5,687	569
3	Sonali Bank	0117205000344	61,220,261	-	3,747,895	399,789		64,568,366	161,421	16,142
4	Sonali Bank	0117205000351	46,988,234	-	2,815,574	293,557		49,510,251	495,103	49,510
5	Brac Bank	1531303836723001	123,063,836	-	11,655,844	1,165,584		133,554,095	3,706,126	370,613
6	BDBL	0670350002218	484,408,349	-	31,550,784	3,180,078		512,779,054	7,178,907	717,891
7	City Bank	4482410107002	547,906,249	-	49,583,253	25,000		597,464,502	13,306,701	1,330,670
8	Agrani Bank	200013082128	294,911,657	-	19,400,966	1,965,097		312,347,527	38,349,335	3,834,934
9	BKB Bank	4117-0330008041	52,583,563	-	3,458,912	370,891		55,671,584	713,679	71,368
10	Southeast	00542440000185	259,537,500	-	25,181,502	2,543,150		282,175,852	10,775,590	1,077,559
11	One Bank	0504130000775	151,928,688	-	14,741,736	1,549,174	165,121,250	-	-	-
12	Sonali Bank	0123005000226	150,000,000	-	9,121,500	937,150		158,184,350	3,875,517	387,552
13	UCB	072143500000541	150,000,000	-	13,534,605	1,378,460		162,156,144	3,837,695	383,770
14	Sonali Bank	0123005000227	100,000,000	-	5,952,625	620,263		105,332,363	2,159,313	215,931
15	Modhumoti Bank	112325400000061	50,000,000	-	5,111,250	536,125		54,575,125	1,864,650	186,465
16	Mercantile Bank	110141227297199	50,000,000	-	4,851,531	485,153		54,366,378	1,148,490	114,849
17	Rupali Bank	59910350000068	-	50,000,000	3,500,000	362,000		53,138,000	-	-
18	BD Commerce Bank	03633000315	-	50,000,000	-	-		50,000,000	3,786,806	378,681
19	One Bank	10441300000020	-	165,121,250	-	-		165,121,250	2,669,460	266,946
	Total	2,667,802,893	265,121,250	213,100,899	16,727,804	165,121,250	2,964,175,987	94,797,081	9,479,708	413,691,437

Bangladesh Economic Zone Authority (BEZA)
Loan Schedule

01. Government Loan for Sirajganj Economic Zone

Date : 08/06/2014

In. Rate: 6%

Annexure - 3

S.L	Payment date	Loan Amount	Principle Amount	Loan Balance	Interest amount	Total Payment
1	2	3	4	5=3-4	6	7= 4+6
1	19.06.2014	252,780,938	-	252,780,938	-	-
2	19.06.2015	252,780,938	-	252,780,938	15,166,856	15,166,856
3	19.06.2016	252,780,938	19,444,688	233,336,250	15,166,856	34,611,544
4	19.06.2017	233,336,250	19,444,688	213,891,562	14,000,175	33,444,863
5	19.06.2018	213,891,563	19,444,688	194,446,875	12,833,494	32,278,182
6	19.06.2019	194,446,875	19,444,688	175,002,187	11,666,813	31,111,501
7	19.06.2020	175,002,188	19,444,688	155,557,500	10,500,131	29,944,819
8	19.06.2021	155,557,500	19,444,688	136,112,812	9,333,450	28,778,138

02. Government Loan for Sabrang Tourism Park

Date : 02/02/2016

In. Rate: 6%

Annexure - 4

S.L	Payment date	Loan Amount	Principle Amount	Loan Balance	Interest amount	Total Payment
1	2	3	4	5=3-4	6	7= 4+6
1	31.03.2017	129,051,000	-	129,051,000	7,743,060	7,743,060
2	31.03.2018	129,051,000	9,927,000	119,124,000	7,743,060	17,670,060
3	31.03.2019	119,124,000	9,927,000	109,197,000	7,147,440	17,074,440
4	31.03.2020	109,197,000	9,927,000	99,270,000	6,551,820	16,478,820
5	31.03.2021	99,270,000	9,927,000	89,343,000	5,956,200	15,883,200
6	31.03.2022	89,343,000	9,927,000	79,416,000	5,360,580	15,287,580

03. 03. Government Loan (Interest Free) Loan for Mongla Economic Zone

Date : 21/01/2014

In. Rate: Interest Free

Annexure - 5

S.L	Payment date	Loan Amount	Principle Amount	Loan Balance	Interest amount	Total Payment
1	2	3	4	5=3-4	6	7= 4+6
1	24.3.2015	474,248,210	-	474,248,210	-	-
2	24.3.2016	474,248,210	-	474,248,210	-	-
3	24.3.2017	474,248,210	36,480,632	437,767,578	-	36,480,632
4	24.3.2018	437,767,578	36,480,632	401,286,946	-	36,480,632
5	24.3.2019	401,268,947	36,480,632	364,788,315	-	36,480,632
6	24.3.2020	364,806,315	36,480,632	328,325,683	-	36,480,632
7	24.3.2021	328,325,684	36,480,632	291,845,052	-	36,480,632
8	24.3.2022	291,845,052	36,480,632	255,364,420	-	36,480,632

04. Government Loan (Interest Free) Loan for Anowara-2 Economic Zone (CEIZ)

Date : 14/07/2016

In. Rate: Interest Free

Annexure - 6

S.L	Payment date	Loan Amount	Principle Amount	Loan Balance	Interest amount	Total Payment
1	2	3	4	5=3-4	6	7= 4+6
1	14.7.2015	4,198,147,000	-	4,198,147,000	-	-
2	14.7.2016	4,198,147,000	-	4,198,147,000	-	-
3	14.7.2017	4,198,147,000	-	4,198,147,000	-	-
4	14.7.2018	4,198,147,000	-	4,198,147,000	-	-
5	14.7.2019	4,198,147,000	-	4,198,147,000	-	-
6	14.7.2020	4,198,147,000	279,876,467	3,918,270,533	-	279,876,467
7	14.7.2021	3,918,270,533	279,876,467	3,638,394,066	-	279,876,467

05. 05. Government Loan for Chinese Economic and Industrial Zone (CEIZ)

Date : 11/08/2016

In. Rate: 6%

Annexure - 7

S.L	Payment date	Loan Amount	Principle Amount	Loan Balance	Interest amount	Total Payment
1	2	3	4	5=3-4	6=3*6%	7=4+6
1	30-09-17	183,351,000.00	-	183,351,000.00	-	-
2	30-09-18	183,351,000.00	-	183,351,000.00	-	-
3	30-09-19	183,351,000.00	14,103,923.00	169,247,077.00	11,001,060.00	25,104,983.00
4	30-09-20	169,247,077.00	14,103,923.00	155,143,154.00	10,154,824.62	24,258,747.62
5	30-09-21	155,143,154.00	14,103,923.00	141,039,231.00	9,308,589.24	23,412,512.24

06. Government Loan for Shreehatta Economic Zone

Date : 01/02/2017

In. Rate: 6%

Annexure - 8

S.L	Payment Date	Loan Amount	Principal Amount	Loan Balance	Interest Amount	Total Payment
1	2	3	4	5=3-4	6=3*6%	7=4+6
1	01-03-17	70,000,000.00	-	70,000,000.00	-	-
2	01-03-18	70,000,000.00	-	70,000,000.00	-	-
3	01-03-19	70,000,000.00	5,384,615.00	64,615,385.00	4,200,000.00	9,584,615.00
4	01-03-20	64,615,385.00	5,384,615.00	59,230,769.00	3,876,923.10	9,261,538.10
5	01-03-21	59,230,769.00	5,384,615.00	53,846,154.00	3,553,846.14	8,938,461.14
6	01-03-22	53,846,154.00	5,384,615.00	48,461,538.00	3,230,769.24	8,615,384.24

07. Government Loan for Jamamlpur Economic Zone

Amount of Loan : 3,301,400,000
 Date : 14/07/2016
 In. Rate : 1%
 Grace Period : 5 Years
 Repayment Period : 20 Years
 1st Revised Date : 1-Jul-2020

Annexure - 9

S.L	Payment Year	Loan at the beginning of the year	Principal payment	Loan outstanding at the end of the year	Interest payment	Loan installment
1	2	3	4	5=3-4	6= 3*1%	7=4+6
1	2016-17	1,409,888,000	-	-	-	-
2	2017-18	2,057,097,000	-	-	-	-
3	2018-19	2,686,304,000	-	-	-	-
4	2019-20	2,902,476,000	-	-	-	-
5	2020-21					
6	2021-22					
7	2022-23					
8	2023-24					
9	2024-25	3,301,400,000				
10	2025-26	3,301,400,000	149,934,000	3,151,466,000	33,014,000	182,948,000

08. Bangladesh Infrastructure Finance Fund Limited (BIFFL) Loan for Mirsarai Economic Zone

Date : 28/11/2018
 In. Rate : 6%

Annexure - 10

Installment	Date	Principal	Interest	Principal	Installment	Principal Balance
	28-11-18	500,000,000.00				500,000,000.00
	05-12-18	50,000,000.00				550,000,000.00
Disbursement	06-12-18	300,000,000.00				850,000,000.00
	11-12-18	50,000,000.00				900,000,000.00
	08-01-19	100,000,000.00				1,000,000,000.00
1	28-02-19	1,000,000,000.00	19,000,000.00	23,737,676.00	42,737,676.00	976,262,324.00
2	28-05-19	976,262,324.00	19,525,246.00	23,212,430.00	42,737,676.00	953,049,894.00

Installment	Date	Principal	Interest	Principal	Installment	Principal Balance
3	28-08-19	953,049,894.00	19,484,576.00	23,253,100.00	42,737,676.00	929,796,794.00
4	28-11-19	929,796,794.00	19,009,179.00	23,728,497.00	42,737,676.00	906,068,297.00
5	28-02-20	906,068,297.00	18,524,063.00	24,213,613.00	42,737,676.00	881,854,684.00
6	28-05-20	881,854,683.00	17,637,094.00	25,100,582.00	42,737,676.00	856,754,101.00
7	28-08-20	856,754,101.00	17,515,862.00	25,221,814.00	42,737,676.00	831,532,287.00
8	28-11-20	831,532,287.00	17,000,216.00	25,737,460.00	42,737,676.00	805,794,827.00
9	28-02-21	805,794,826.00	16,474,028.00	26,263,648.00	42,737,676.00	779,531,178.00
10	28-05-21	779,531,178.00	15,417,394.00	27,320,282.00	42,737,676.00	752,210,896.00
11	28-08-21	752,210,896.00	15,378,534.00	27,359,142.00	42,737,676.00	724,851,754.00

09. Bangladesh Infrastructure Finance Fund Limited (BIFFL) Loan for Shreehatta Economic Zone

Date : 19/10/2015

In. Rate: 5% moratorium period & after 9%

Annexure - 11

Installment	Date	Repayment			Principal Balance
		Principal	Interest	Total	
	19-Oct-15	-	-	-	2,920,565,337
IDCP	30-Sep-16	-	-	-	3,064,298,778
	30-Sep-17	-	-	-	3,222,619,678
	31-Dec-17	-	30,016,922	30,016,922	3,233,763,999
	31-Mar-18	-	353,620,711	353,620,711	2,920,565,337
	1	31-Mar-19	584,113,067	206,219,323	790,332,390
2	31-Mar-20	584,113,067	221,233,324	805,346,391	1,752,339,203
3	31-Mar-21	584,113,067	165,456,094	749,569,161	1,168,226,135
4	31-Mar-22	584,113,067	110,304,063	694,417,130	584,113,068
5	31-Mar-23	584,113,067	55,152,031	639,265,098	-

10. Bangladesh Infrastructure Finance Fund Limited (BIFFL) Loan for Mirsarai Economic Zone

Date : 06/12/2017

In. Rate: 6%

Annexure - 12

Installment	Date	Principal	Interest	Principal	Installment	Principal Balance
	6-Dec-17	1,000,000,000	0	-		1,000,000,000
	6-Mar-18	1,000,000,000	14,220,264	-	14,220,264	1,000,000,000
	6-Jun-18	1,000,000,000	15,423,172	-	15,423,172	1,000,000,000
	6-Sep-18	1,000,000,000	15,333,333	-	15,333,333	1,000,000,000
IDCP	6-Dec-18	1,000,000,000	15,166,667	-	15,166,667	1,000,000,000
	6-Mar-19	1,000,000,000	15,000,000	-	15,000,000	1,000,000,000
	6-Jun-19	1,000,000,000	15,333,333	-	15,333,333	1,000,000,000
	6-Sep-19	1,000,000,000	15,333,333	-	15,333,333	1,000,000,000
	6-Dec-19	1,000,000,000	15,166,667	-	15,166,667	1,000,000,000
1	6-Mar-20	1,000,000,000	20,222,222	28,359,143	48,581,365	971,640,857
2	6-Jun-20	971,640,857	20,444,444	28,136,921	48,581,365	943,503,936
3	6-Sep-20	943,503,936	19,864,658	28,716,707	48,581,365	914,787,229
4	6-Dec-20	914,787,229	19,079,746	29,501,619	48,581,365	885,285,610
5	6-Mar-21	885,285,610	18,295,745	30,285,620	48,581,365	854,999,990
6	6-Jun-21	854,999,990	18,099,172	30,482,193	48,581,365	824,517,797
7	6-Sep-21	824,517,797	17,180,000	31,401,365	48,581,365	793,116,432

11. Bangladesh Infrastructure Finance Fund Limited (BIFFL) Loan for Sabrang Tourism Park

Date : 14/07/20 16

In. Rate: 0%

Annexure - 13

	No. of Installment	Date	Transection Description	Principle Amount	Interest	Installment	Principal Balance
	1	24-01-18	Loan Disbursed	75,000,000.00			75,000,000.00
	2	31-03-18	Interest Received		837,500.00	837,500.00	
	3	20-05-18	Loan Disbursed	170,000,000.00			- 245,000,000.00
	4	30-06-18	Interest Received		2,327,500.00	3,517,500.00	
	5	30-09-18	Interest Received		3,756,666.67	3,756,666.67	
During IDPC	6	28-11-18	Loan Disbursed	50,000,000.00			- 295,000,000.00
	7	29-11-18	Loan Disbursed	155,000,000.00			- 450,000,000.00
	8	31-12-18	Interest Received		4,892,500.00	3,702,500.00	450,000,000.00
	9	31-03-19	Interest Charged		6,750,000.00	6,750,000.00	450,000,000.00
	10	30-06-19			6,750,000.00	6,750,000.00	450,000,000.00
	11	30-09-19			6,750,000.00	6,750,000.00	450,000,000.00
	12	31-12-19			6,750,000.00	6,750,000.00	450,000,000.00
	1	31-03-20		10,058,177.00	9,200,000.00	19,258,177.00	439,941,823.00
	2	30-06-20		10,361,576.00	8,896,601.00	19,258,177.00	429,580,247.00
	3	30-09-20		10,571,110.00	8,687,067.00	19,258,177.00	419,009,137.00
	4	31-12-20		10,691,768.00	8,566,409.00	19,258,177.00	408,317,369.00
	5	31-03-21		10,910,355.00	8,347,822.00	19,258,177.00	397,407,013.00
	6	30-06-21		11,221,724.00	8,036,453.00	19,258,177.00	386,185,289.00
	7	30-09-21		11,534,471.00	7,723,706.00	19,258,177.00	374,650,817.00

