



বার্ষিক প্রতিবেদন ২০২১



গণপ্রজাতন্ত্রী বাংলাদেশ সরকার
বাংলাদেশ অর্থনৈতিক অঞ্চল কর্তৃপক্ষ (বেজা)

প্রধানমন্ত্রীর কার্যালয়

বিনিয়োগ ভবন (৮ম, ৯ম ও ১০ম তলা)

প্লট # ই-৬/বি, আগারগাঁও, শের-ই-বাংলা নগর, ঢাকা-১২০৭

www.beza.gov.bd

বঙ্গবন্ধু শেখ মুজিব শিল্পনগর

বাংলাদেশের প্রথম পরিকল্পিত শিল্পনগর



- ❁ ৩০,০০০ একর জমির উপর গড়ে উঠেছে এ শিল্পনগর
- ❁ প্রস্তাবিত বিনিয়োগ ১৭ বিলিয়ন মার্কিন ডলার
- ❁ কর্মসংস্থান লক্ষ্যমাত্রা ১.৫ মিলিয়ন

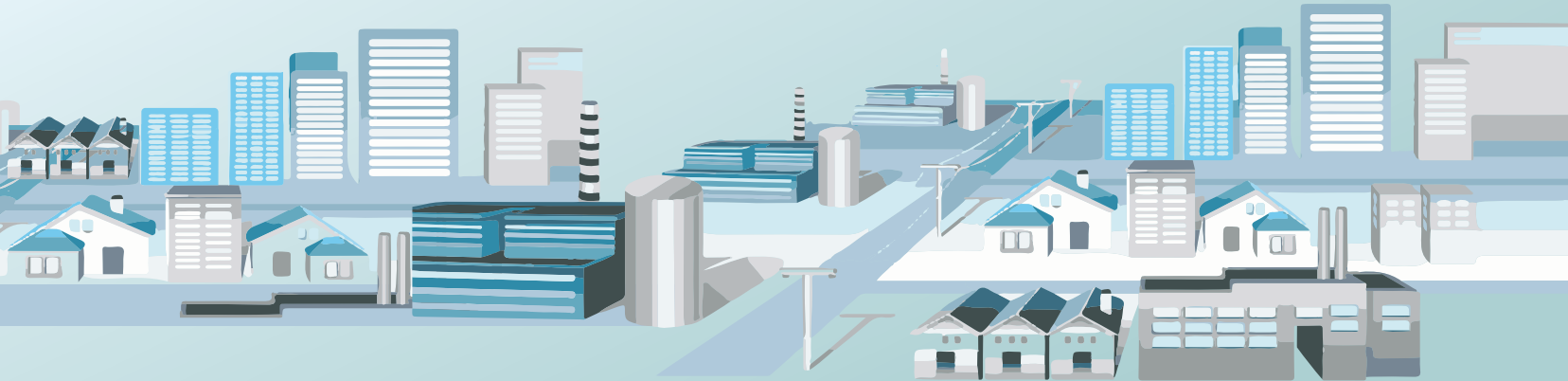

সূচিপত্র

সার-সংক্ষেপ	০৫
পটভূমি	০৮
বেজা'র ব্যবস্থাপনা	০৯
বেজা'র পরিচিতি	১১
বেজা'র অর্জন ২০১৫-২০২১	১২
বেজা গভর্নিং বোর্ডের ৭ম সভা	১৫
বেজা'র অধীন ভূমির মালিকানা বিবরণ	১৬
অর্থনৈতিক অঞ্চল বাস্তবায়নে সরকারের বিভিন্ন বিভাগের সহযোগিতা	১৮
নির্মাণাধীন অর্থনৈতিক অঞ্চল	১৯
বঙ্গবন্ধু শেখ মুজিব শিল্পনগর	২০
শেখ হাসিনা সরণি	২১
ট্যুরিজম পার্ক উন্নয়ন	৩১
সাবরাং ট্যুরিজম পার্ক	৩১
সোনাদিয়া ইকো-ট্যুরিজম পার্ক	৩৪
নাফ ট্যুরিজম পার্ক	৩৬
শ্রীহট্ট অর্থনৈতিক অঞ্চল	৩৭
জামালপুর অর্থনৈতিক অঞ্চল	৪০
সরকারি-বেসরকারি অংশীদারিত্ব ভিত্তিক অর্থনৈতিক অঞ্চল (পিপিপি জোন)	৪৩
মহেশখালী অর্থনৈতিক অঞ্চল (ধলঘাটা)	৪৫
জি-টু-জি অর্থনৈতিক অঞ্চল	৪৬
চাইনিজ অর্থনৈতিক এবং শিল্পাঞ্চল (CEIZ)	৪৭
বাংলাদেশ-ভারত জি-টু-জি অর্থনৈতিক অঞ্চল	৪৮
অর্থনৈতিক অঞ্চলে বিনিয়োগ ও কর্মসংস্থান	৪৯
বেসরকারি অর্থনৈতিক অঞ্চল	৫৪
ওয়ান স্টপ সার্ভিস	৬৫
পরিষেবা প্রদানকারী ও বিনিয়োগকারীদের সাথে সমঝোতা স্মারক	৬৯
অডিট রিপোর্ট	৭১



সমৃদ্ধ শিল্প
সমৃদ্ধ বাংলাদেশ



সার-সংক্ষেপ

দ্রুত বর্ধনশীল অর্থনীতির অভ্যন্তরীণ চাহিদা মেটানো, পরিকল্পিত ও শ্রমঘন শিল্প স্থাপন, পরিবেশ সংরক্ষণ, উচ্চ উৎপাদনশীলতা অর্জন, রপ্তানী বৃদ্ধি ও অধিক মূল্য সংযোজনকারী এবং বৈশ্বিক অর্থনৈতিক গতিধারার সাথে সম্পৃক্ত করার লক্ষ্যে মাননীয় প্রধানমন্ত্রীর সাহসী সিদ্ধান্তে ২০১০ সালে বাংলাদেশ অর্থনৈতিক অঞ্চল আইন মহান জাতীয় সংসদে গৃহীত হয়। অর্থনৈতিক অঞ্চল স্থাপনের মাধ্যমে দেশের আর্থ-সামাজিক অবস্থার ব্যাপক পরিবর্তন সাধন বর্তমান সরকারের অন্যতম লক্ষ্য। সুবিধাজনক স্থান নির্ধারণ, বিনিয়োগবান্ধব নীতিমালা প্রণয়ন, প্রণোদনা প্যাকেজ ঘোষণা, ওয়ান স্টপ সার্ভিস নিশ্চিতকরণ ও বিনিয়োগ প্রচারণা কৌশল চিহ্নিতকরণের কার্যক্রমকে বেগবান করা এবং অর্থনৈতিক অঞ্চলে বিনিয়োগ আকর্ষণের জন্য বাংলাদেশ অর্থনৈতিক অঞ্চল কর্তৃপক্ষ মাননীয় প্রধানমন্ত্রীর দিক নির্দেশনায় বিভিন্ন কার্যক্রম গ্রহণ করেছে। প্রত্যক্ষ ও পরোক্ষভাবে ১ কোটি লোকের কর্মসংস্থান সৃষ্টি এবং ২০৩০ সালের মধ্যে বার্ষিক অতিরিক্ত ৪০ বিলিয়ন মার্কিন ডলার মূল্যের পণ্য উৎপাদন ও রপ্তানির লক্ষ্য নিয়ে অর্থনৈতিক অঞ্চল প্রতিষ্ঠার কার্যক্রম বাস্তবায়ন করছে বেজা।

এক নজরে বেজা'র অর্জন:

এক নজরে বেজা'র অর্জন	
অনুমোদিত অর্থনৈতিক অঞ্চল	৯৭ টি
উৎপাদনরত অর্থনৈতিক অঞ্চল	০৯টি
বাস্তবায়নাধীন অর্থনৈতিক অঞ্চল	২৮টি
অর্থনৈতিক অঞ্চলে উৎপাদনশীল শিল্প কারখানা	২৬টি
অর্থনৈতিক অঞ্চলে নির্মাণাধীন শিল্প কারখানা	৩৫টি
কর্মসংস্থান	৪২ হাজার
অর্থনৈতিক অঞ্চল সবুজায়নে বৃক্ষরোপণ	৪ লক্ষ

অর্থনৈতিক অঞ্চল অনুমোদন ও বিনিয়োগ

বেজা গভর্নিং বোর্ড ইতোমধ্যে ৯৭টি অর্থনৈতিক অঞ্চলের স্থান নির্ধারণ ও জমির পরিমাণ অনুমোদন করেছে, যার মধ্যে সরকারি অর্থনৈতিক অঞ্চল ৬৮টি এবং বেসরকারি অর্থনৈতিক অঞ্চল ২৯টি। এসকল অর্থনৈতিক অঞ্চলের মধ্যে সরকারি-বেসরকারি অংশীদারিত্বের (পিপিপি) অর্থনৈতিক অঞ্চল রয়েছে ০২টি, জিটুজি অর্থনৈতিক অঞ্চল ০৪টি এবং টুরজিম পার্ক রয়েছে ০৩টি। ইতোমধ্যে ০৫ টি অর্থনৈতিক অঞ্চলে (বঙ্গবন্ধু শেখ মুজিব শিল্পনগর, মহেশখালী, শ্রীহট্ট, জামালপুর অর্থনৈতিক অঞ্চল ও সাবরাং টুরিজম পার্ক) ১৩৭ টি বিনিয়োগকারীর অনুকূলে ৫৭৮০ একরের বেশি জমি ইজারা প্রদান করা হয়েছে যাতে প্রস্তাবিত বিনিয়োগের পরিমাণ প্রায় ২১.২ বিলিয়ন মার্কিন ডলার। এছাড়া প্রায় ৩.৪ বিলিয়ন মার্কিন ডলার বিনিয়োগ হয়েছে বেসরকারি অর্থনৈতিক অঞ্চলসমূহে। এর ফলে সর্বমোট বিনিয়োগের প্রস্তাবের পরিমাণ দাঁড়িয়েছে ২৪.৬ বিলিয়ন মার্কিন ডলার। প্রস্তাবিত বিনিয়োগ বাস্তবায়নের মাধ্যমে প্রায় ১০(দশ) লক্ষ লোকের কর্মসংস্থানের সুযোগ সৃষ্টি হবে। কোভিড-১৯ কালে বেজায় উল্লেখযোগ্য বিদেশি বিনিয়োগ প্রস্তাবের মধ্যে রয়েছে - যুক্তরাজ্যের বার্জার পেইন্টস, চায়নার Jiangsu Yabang Dyestuff Co., Ltd, Jiehong Medical Products (BD) Co., Ltd, CCECC Bangladesh limited,

অস্ট্রেলিয়ার HA Tech Ltd., Ramky Enviro Services Private Limited, জার্মানীর সাথে জয়েন্ট ভেঞ্চারে ভারতের Fortis Group, নেদারল্যান্ডের Lizard Sports B.V. এবং সিংগাপুরের Inter-Asia group Pte. Ltd. অন্যদিকে, দেশীয় প্রস্তুতকৃত বিনিয়োগকারীদের মধ্যে উল্লেখযোগ্য হল Metro Spinning Ltd, Maksons Spinning Textiles, Samuda Food Products Ltd, Uttara Motors Ltd, Bangladesh Garment Manufacturers & Exporters Association (BGMEA), Sayeman Beach Resort Limited, Maf Shoes Ltd, Bangladesh Garments Accessories & Packaging Manufacturers & Exporters Association (BGAPMEA), N. Mohammad Plastic Industries Ltd, Ifad Autos Limited, Runner Motors Ltd, Saif Powertec, Delta Pharma Ltd, Asia Composite Mills Ltd ইত্যাদি।

বেজা ওএসএস সেন্টার

বেজা'র সাফল্যের পাখায় যুক্ত হয়েছে, আরো একটি পালক। বর্তমানে ১২৫ ধরনের সেবা বেজা ওএসএস সেন্টার হতে নির্ধারিত সময়ের মধ্যে প্রদান করা হচ্ছে। বেজা'র আওতায় ওয়ান স্টপ সার্ভিস সেন্টারে অনলাইনে প্রদত্ত সেবার পরিমাণ ১৬টি যুক্ত হয়ে বেড়ে দাড়িয়েছে ৪৮টিতে। এর পূর্বে গত অক্টোবর ২০২০ মাসে ওয়ান স্টপ সার্ভিস সেন্টারে নতুন ১১টি সেবা অনলাইনে যুক্ত করা হয়। আরো ৬টি সেবা অনলাইনে যুক্ত হওয়ার প্রক্রিয়া দ্রুতগতিতে এগিয়ে চলছে।

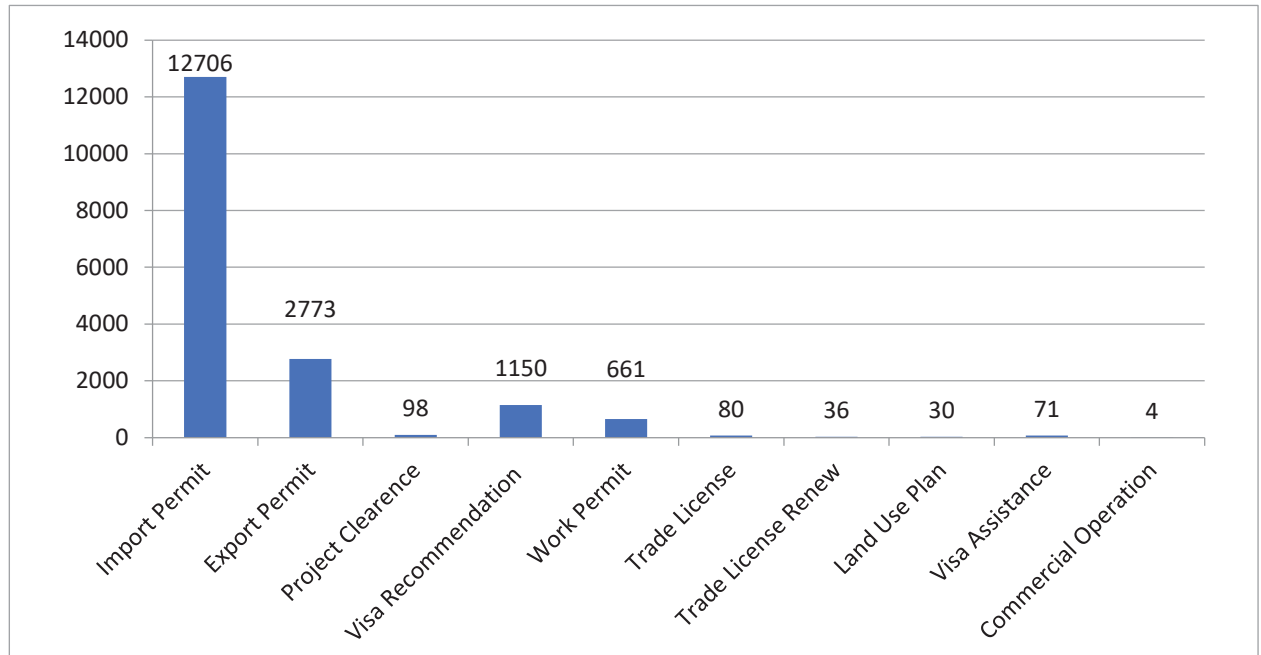

Fig : Service Provided from BEZA OSS Center (Cumulative) in 2021

বঙ্গবন্ধু শেখ মুজিব শিল্পনগর : বাংলাদেশের প্রথম পরিকল্পিত শিল্পনগর

প্রায় ৩০,০০০ একরের বঙ্গবন্ধু শেখ মুজিব শিল্পনগরকে বাংলাদেশের প্রথম পরিকল্পিত এবং দক্ষিণ-পূর্ব এশিয়ার অন্যতম বৃহৎ শিল্পনগর হিসেবে গড়ে তোলা হচ্ছে। মাননীয় প্রধানমন্ত্রী শেখ হাসিনার সদয় নির্দেশনা ও অনুশাসন অনুযায়ী চূড়ান্ত মাস্টার প্লানে শিল্পনগরকে কয়েকটি জোনে ভাগ করে প্রয়োজনীয় অবকাঠামো তৈরী করার কাজ দ্রুত গতিতে এগিয়ে চলছে। এ নগরকে প্রাকৃতিক দুর্যোগ থেকে সর্বোচ্চ সুরক্ষা প্রদানের জন্য ২৩ কিলোমিটার দীর্ঘ দেশের সর্বপ্রথম সুপারডাইক নির্মাণ করা হয়েছে। ভবিষ্যতে ঢাকা- চট্টগ্রাম-কক্সবাজারের মধ্যে নিরবচ্ছিন্ন সংযোগ পরিকল্পনার অংশ হিসেবে মেরিন ড্রাইভ রোডের সাথে সুপারডাইকটিকে সংযুক্ত করার সম্ভাবনা রয়েছে। শিল্প প্রতিষ্ঠান ছাড়াও আবাসিক ও বাণিজ্যিক এলাকা, বিজনেস হাব, সার্ভিস জোন, প্রশাসনিক/ প্রাতিষ্ঠানিক এলাকা ও পুনর্বাসন এলাকা, লজিস্টিক হাবসহ প্রতিবেশবান্ধব

শিল্পনগর প্রতিষ্ঠা করার জন্য সবুজ পার্ক, মাঠ এবং জলাশয়সহ প্রচুর উন্মুক্ত এলাকার ব্যবস্থা রাখা হয়েছে। শিল্পের জন্য পানি সরবরাহ করার লক্ষ্যে পানি সরবরাহ ব্যবস্থা ও ডিস্যালাইনেশন প্ল্যান্ট, বর্জ্য পরিশোধনের জন্য CETP স্থাপন করা হবে। এই নগরকে একটি স্বয়ংসম্পূর্ণ নগর হিসেবে প্রতিষ্ঠিত করার নিমিত্ত বিশ্বব্যাংকের অর্থায়নে PRIDE প্রকল্পের আওতায় “বঙ্গবন্ধু শেখ মুজিব শিল্পনগর উন্নয়ন” প্রকল্পের কার্যক্রম শুরু হয়েছে।

জি টু জি অর্থনৈতিক অঞ্চল

জাপান ও চীনের বিনিয়োগের ধারাকে অব্যাহত রাখতে এবং প্রযুক্তি স্থানান্তরকে উৎসাহিত করতে ঢাকার অদূরে নারায়ণগঞ্জ এবং চট্টগ্রামে নির্মাণাধীন বঙ্গবন্ধু টানেলের পাশে স্থাপিত হচ্ছে যথাক্রমে জাপানীজ অর্থনৈতিক অঞ্চল এবং চাইনিজ ইকোনোমিক এন্ড ইন্ডাস্ট্রিয়াল জোন। এছাড়া ভারতীয় বিনিয়োগকারীদের জন্য মংলায় ও বঙ্গবন্ধু শেখ মুজিব শিল্পনগরে নির্মিত হচ্ছে ভারতীয় অর্থনৈতিক অঞ্চল।

বেসরকারি অর্থনৈতিক অঞ্চল

বেজা এ পর্যন্ত মোট ২০টি বেসরকারি অর্থনৈতিক অঞ্চল প্রতিষ্ঠার জন্য পি-কোয়ালিফিকেশন লাইসেন্স প্রদান করেছে, যার মধ্যে ১১টি বেসরকারি অর্থনৈতিক অঞ্চল চূড়ান্ত লাইসেন্স পেয়েছে। এসকল অর্থনৈতিক অঞ্চলে ৩.৪ বিলিয়ন মার্কিন ডলার বিনিয়োগ নিশ্চিত করেছে। বেসরকারি অর্থনৈতিক অঞ্চলে বাংলাদেশসহ জাপান, চীন, অস্ট্রেলিয়া, জার্মানি, সুইজারল্যান্ডসহ বিভিন্ন দেশের বিনিয়োগকারী বিনিয়োগ করেছে এবং সকল অর্থনৈতিক অঞ্চলে ৩২,০০০ জনের কর্মসংস্থানের সুযোগ সৃষ্টি হয়েছে।

অর্থনৈতিক অঞ্চলে পরিবেশ ও সামাজিক সুরক্ষা

বেজা অর্থনৈতিক অঞ্চলসমূহের পরিবেশগত প্রভাব সমীক্ষা প্রতিবেদন প্রস্তুত করে পরিবেশ অধিদপ্তরের অনুমোদন গ্রহণ করে উন্নয়ন কাজ পরিচালনা করেছে। পরিকল্পিতভাবে শিল্প কারখানা স্থাপনের লক্ষ্যে বেজা গ্রিন ইকোনমিক জোন গাইড লাইন প্রস্তুত করেছে, যার ফলে পরিবেশ সংক্রান্ত ব্যবস্থাপনা ও পর্যবেক্ষণ সহজতর হবে। বেজা’র সামাজিক সুরক্ষার অংশ হিসেবে ইজেড ওয়েলফেয়ার ফান্ড পলিসি প্রস্তুতের পাশাপাশি প্রতিটি অর্থনৈতিক অঞ্চলে ডে-কেয়ার সেন্টার, মহিলা কর্মীদের অগ্রাধিকার, স্বাস্থ্য সুরক্ষার জন্য মেডিকেল সহযোগিতা, দক্ষতা বৃদ্ধির জন্য প্রশিক্ষণের ব্যবস্থাসহ কর্মী নিয়োগের ক্ষেত্রে নিয়োগ পত্র প্রদান, প্রভিডেন্ট ফান্ড, গ্র্যাচুইটি, বীমাসহ সময়মত বেতন ও অন্যান্য সুযোগ প্রদানের জন্য কাজ করেছে। অর্থনৈতিক অঞ্চলসমূহ উন্নয়নে ক্ষতিগ্রস্তদের ক্ষতিপূরণ, পুনর্বাসন, স্থানীয় জনগণকে চাকুরি প্রদানে সহযোগিতাসহ দক্ষতা বৃদ্ধি মূলক প্রশিক্ষণের উদ্যোগ নিশ্চিত করা হয়েছে।

পটভূমি

মাননীয় প্রধানমন্ত্রী শেখ হাসিনার নেতৃত্বাধীন বর্তমান সরকার বাংলাদেশের বিভিন্ন এলাকা বিশেষতঃ পশ্চাৎপদ অঞ্চলে অর্থনৈতিক অঞ্চল স্থাপনের লক্ষ্যে একটি স্বয়ংসম্পূর্ণ আইন প্রণয়নের উদ্যোগ গ্রহণ করেন। সে লক্ষ্যে ২০১০ সালে জাতীয় সংসদে বাংলাদেশ অর্থনৈতিক অঞ্চল আইন, ২০১০ পাশ হয়।

বাংলাদেশে বিদেশি বিনিয়োগ আনয়ন, কর্মসংস্থানের সুযোগ সৃষ্টি ও রপ্তানি বৃদ্ধির মাধ্যমে বৈদেশিক মুদ্রা অর্জনের লক্ষ্যে বিগত সত্তর দশকের শেষার্ধ্বে রপ্তানি প্রক্রিয়াকরণ এলাকা বা ইপিজেড স্থাপনের কার্যক্রম সূচিত হয়। বিগত চার দশকে রপ্তানি প্রক্রিয়াকরণ এলাকাগুলো দেশের সামষ্টিক অর্থনীতিতে সীমিত অবদান রাখতে সক্ষম হয়েছে। এর অন্যতম প্রধান কারণ হলো শুধুমাত্র রপ্তানিমুখী শিল্প স্থাপনের সীমাবদ্ধতা। রপ্তানি প্রক্রিয়াকরণ এলাকাগুলোতে বৈদেশিক পুঁজি আহরণ সম্ভবজনক হারে বৃদ্ধি পেলেও দেশীয় উদ্যোক্তা সৃষ্টিতে ইতিবাচক প্রভাব তৈরি হয়নি। তদুপরি ইপিজেডগুলোতে পোশাক শিল্প ব্যতীত অন্যান্য শিল্প খাতে বিনিয়োগ আকর্ষণ করা যায়নি বিধায় দেশের রপ্তানি বাজারে বৈচিত্র্য আনা সম্ভব হয়নি এবং অভ্যন্তরীণ মূল্য সংযোজনও পর্যাপ্ত হয়নি।

এ সকল সীমাবদ্ধতা কাটিয়ে শিল্প বিকাশ সাধনের মাধ্যমে উৎপাদন বৃদ্ধি এবং কর্মসংস্থান সৃষ্টি করার লক্ষ্যে সরকার অর্থনৈতিক অঞ্চল স্থাপনের সিদ্ধান্ত গ্রহণ করেছে। অর্থনৈতিক অঞ্চলে দেশি-বিদেশি যে কোন শিল্পোদ্যোক্তা রপ্তানিমুখী কিংবা অভ্যন্তরীণ বাজার চাহিদাভিত্তিক শিল্প স্থাপন, পরিচালনা এবং উৎপাদিত পণ্য বিপণন করতে পারবে। এছাড়া, সেবা খাত ও বাণিজ্যিক কর্মকাণ্ড বিকাশেও অর্থনৈতিক অঞ্চলসমূহ প্রত্যক্ষ ভূমিকা রাখবে। বর্তমানে বাংলাদেশের জনসংখ্যা প্রায় ১৬০ মিলিয়ন। দেশের জনগণের ক্রয়ক্ষমতা বৃদ্ধি পাওয়ার ফলে প্রায় ভোগ্যপণ্যের চাহিদা বিগত এক দশকে গুণিতক হারে বাড়ছে। এ প্রেক্ষাপটে দেশে আমদানি বিকল্প শিল্পের প্রসার ঘটেছে এবং সেবা খাতেও বিনিয়োগ শক্তিশালী হচ্ছে। এসকল খাতে দেশীয় শিল্প উদ্যোক্তাদের পাশাপাশি বিদেশি বিনিয়োগ বাড়ছে। দেশের অর্থনৈতিক অঞ্চলগুলোকে সকল খাতের বিনিয়োগকারীদের উপযোগী করে গড়ে তোলার উদ্যোগ নেওয়া হচ্ছে।



বেজা'র ৭ম গভর্নিং বোর্ড সভায় মাননীয় প্রধানমন্ত্রী



বেজার ব্যবস্থাপনা



বেজা গভর্নিং বোর্ড

চেয়ারম্যান

মাননীয় প্রধানমন্ত্রী

গণপ্রজাতন্ত্রী বাংলাদেশ সরকার

ও

বিভিন্ন মন্ত্রণালয়/বিভাগের মাননীয়
মন্ত্রী/প্রতিমন্ত্রী/সচিব ও বেসরকারি
খাতের প্রতিনিধিবৃন্দ

বেজা নির্বাহী বোর্ড

নির্বাহী চেয়ারম্যান

নির্বাহী সদস্য (পরিকল্পনা ও উন্নয়ন)

নির্বাহী সদস্য (বিনিয়োগ উন্নয়ন)

নির্বাহী সদস্য (প্রশাসন ও অর্থ)



অর্থনৈতিক অঞ্চল পরিচালনা পদ্ধতি

পিপিপি জোন:

বেসরকারি জোন
ডেভেলপার

জি-টু-জি জোন:

বিদেশি সরকার মনোনীত
জোন বিনিয়োগকারী

বিশেষ অর্থনৈতিক অঞ্চল:

(টুরিজম/আইটি/বিশেষ পণ্য)
বাংলাদেশ অর্থনৈতিক অঞ্চল
কর্তৃপক্ষ

বেসরকারি জোন:

বেসরকারি জোন
পরিচালনাকারী

সরকারি সংস্থা কর্তৃক প্রতিষ্ঠিত
জোন:

সরকারি স্বায়ত্তশাসিত সংস্থা
বেপজা কর্তৃক পরিচালিত জোন

সরকারি অর্থনৈতিক অঞ্চল:

বাংলাদেশ অর্থনৈতিক অঞ্চল
কর্তৃপক্ষ

অর্থনৈতিক অঞ্চলের শ্রেণি



বেজা'র পরিচিতি

বাংলাদেশ অর্থনৈতিক অঞ্চল আইন ২০১০ এর ধারা ১৭ মোতাবেক অর্থনৈতিক অঞ্চলসমূহ উন্নয়ন ও পরিচালনার জন্য নভেম্বর, ২০১১ সালে বাংলাদেশ অর্থনৈতিক অঞ্চল কর্তৃপক্ষ প্রতিষ্ঠিত হয়। বাংলাদেশ অর্থনৈতিক অঞ্চল কর্তৃপক্ষ (বেজা)-এর কার্যক্রম নিবিড় তত্ত্বাবধানের লক্ষ্যে অত্র সংস্থাকে প্রধানমন্ত্রীর কার্যালয়ের আওতায় ন্যস্ত করা হয়েছে। এ সংস্থার মুখ্য কার্যাবলীর মধ্যে দেশের বিভিন্ন এলাকায় অর্থনৈতিক অঞ্চল স্থাপন, লাইসেন্স প্রদান, পরিচালনা, ব্যবস্থাপনা ও নিয়ন্ত্রণ অন্যতম।

বেজা'র প্রধান উদ্দেশ্য হচ্ছে, দেশের অনগ্রসর অথচ সম্ভাবনাময় অঞ্চলে দ্রুত অর্থনৈতিক অগ্রগতি নিশ্চিত করার লক্ষ্যে উক্ত এলাকাসমূহে শিল্প বিকাশ, কর্মসংস্থানের সুযোগ সৃষ্টি, উৎপাদন এবং রপ্তানি বৃদ্ধি ও বহুমুখীকরণ। মাননীয় প্রধানমন্ত্রীর ২০৪১ সালে উন্নত বাংলাদেশ গড়ার স্বপ্ন বাস্তবায়নের লক্ষ্যে বেজা ২০৩০ সাল নাগাদ সমগ্র দেশে ১০০ টি অর্থনৈতিক অঞ্চল প্রতিষ্ঠা, প্রত্যক্ষ ও পরোক্ষভাবে এক কোটি লোকের কর্মসংস্থান এবং ৪০ বিলিয়ন মার্কিন ডলার মূল্যমানের অতিরিক্ত রপ্তানির পরিকল্পনা গ্রহণ করেছে।

মাননীয় প্রধানমন্ত্রী শেখ হাসিনা বিগত বছরগুলোতে রাষ্ট্রীয় সফরে যে সকল দেশ সফর করেছেন, প্রায় প্রতিটি সফরে তিনি সে সকল দেশের বিনিয়োগকারীদেরকে বাংলাদেশে শিল্প বিনিয়োগের উদাত্ত আহ্বান জানিয়েছেন। তিনি বিদেশি শিল্পদ্যোক্তাদের নিজ নিজ দেশের বিনিয়োগকারীদের জন্য আলাদা অর্থনৈতিক অঞ্চল স্থাপনের আহ্বান জানিয়েছেন। এ লক্ষ্যে বিদেশি সরকারের সাথে জি-টু-জি ভিত্তিতে বাংলাদেশ সরকারের চুক্তি সম্পাদনের (জি-টু-জি) সুযোগ রেখে আইন প্রণয়ন করা হয়েছে। এছাড়া, অর্থনৈতিক অঞ্চলের ধারণাকে বহুমাত্রিক বিনিয়োগ বাস্তব করার জন্য সংশ্লিষ্ট আইনে সংশোধনী আনা হয়েছে, যাতে বেপজা অথবা পোর্ট অথরিটির মত সরকারি সংস্থাগুলো অর্থনৈতিক অঞ্চল স্থাপনের সুযোগ লাভ করতে পারে। অধিকন্তু, জোন ডেভেলপারদের বিনিয়োগ ও অভিজ্ঞতার সীমাবদ্ধতা বিবেচনা করে বিনিয়োগযোগ্য অর্থ ও অভিজ্ঞতার সময়কাল যৌক্তিক করা হয়েছে।



বেজা'র অর্জন ২০১৫-২০২১

মাননীয় প্রধানমন্ত্রীর দিক নির্দেশনায় ও প্রধানমন্ত্রীর কার্যালয়ের সার্বিক সহযোগিতা এবং বেজা'র অভ্যন্তরীণ নেতৃত্বে বাংলাদেশ অর্থনৈতিক অঞ্চল কর্তৃপক্ষ দেশী ও বিদেশী বিনিয়োগকারীদের আকৃষ্ট করতে সমর্থ হয়েছে। বাংলাদেশ অর্থনৈতিক অঞ্চল কর্তৃপক্ষ আইন, ২০১০ এর মাধ্যমে সৃষ্ট এই প্রতিষ্ঠানটি সীমিত সংখ্যক কর্মকর্তা নিয়ে মূলত সক্রিয় কার্যক্রম শুরু করে ২০১৫ সালে। ধারাবাহিক সিদ্ধান্ত, বেসরকারি বিনিয়োগকারীদের সহযোগিতা এবং সরকারের বিভিন্ন সংস্থার সাথে ফলপ্রসূ সমন্বয়ের কারণে সফলতা আসে ২০১৫ সালের পরই। প্রতিষ্ঠালগ্নে বেজা'র হাতে কোন জমি না থাকলেও ২০৩০ সালের মধ্যে প্রতিষ্ঠানটি ৭৫ হাজার একরের ভূমি ব্যাংক গঠনের লক্ষ্যমাত্রা নির্ধারণ করে। পরিকল্পিত শিল্পায়ন এবং অর্থনৈতিক অঞ্চলের ধারণাকে প্রতিষ্ঠিত করতে বিশ্বের অন্যান্য দেশের উদাহরণকে সামনে নিয়ে পর্যায়ক্রমে যুক্ত হয় দেশের খ্যাতনামা ব্যবসা প্রতিষ্ঠান আব্দুল মোনেম লিমিটেড, মেঘনা গ্রুপ, সিটি গ্রুপসহ আরও অনেক প্রতিষ্ঠান। দেশে বৈদেশিক বিনিয়োগের ক্ষেত্রে প্রসারের লক্ষ্য জিটুজি অর্থনৈতিক অঞ্চলের ধারণাকে প্রতিষ্ঠা করার পেছনে বেজা'র ভূমিকা অসামান্য। এরই ধারাবাহিকতায় সরকারের গতিশীল সমন্বয়ের কারণে স্থাপিত হচ্ছে ভারতীয়, চাইনিজ ও জাপানিজ অর্থনৈতিক অঞ্চল। রপ্তানি পণ্যে বৈচিত্র আনয়ন এবং আমদানি বিকল্প (import substitutes) পণ্য প্রস্তুতের লক্ষ্যে অর্থনৈতিক অঞ্চলগুলোতে ভারী শিল্প পণ্য পৎপাদনের পাশাপাশি এগ্রোপ্রসেসিং পণ্যের উপরও জোর দেওয়া হচ্ছে।

নাগরিক সকল সুবিধা নিশ্চিত করতে একটি পরিকল্পিত শিল্পনগর গড়ে তোলার প্রথম ধারণা দেয় বেজা। মাননীয় প্রধানমন্ত্রীর দিক নির্দেশনায় বর্তমানে দ্রুত গতিতে এগিয়ে চলছে বঙ্গবন্ধু শেখ মুজিব শিল্পনগরের কার্যক্রম, যা দক্ষিণ ও দক্ষিণ-পূর্ব এশিয়ার সর্ববৃহৎ পরিকল্পিত শিল্পনগর হিসেবে আবির্ভূত হবে। কৌশলগত অবস্থানের কারণে এখানে যুক্ত হবে আধুনিক বন্দর ব্যবস্থা, খাতভিত্তিক জোন ব্যবস্থাপনা, শিক্ষা প্রতিষ্ঠান, হাসপাতাল ও পর্যটনসহ নগরকেন্দ্রিক সকল সুবিধা। ইতোমধ্যে এখানে জাপান, চীন, ভারত, যুক্তরাজ্য, দক্ষিণ কোরিয়া, সিঙ্গাপুরসহ বিভিন্ন দেশের বিনিয়োগসহ মোট বিনিয়োগ দাড়িয়েছে প্রায় ২৫ বিলিয়ন মার্কিন ডলার। পর্যটন খাতকে সমৃদ্ধ করতে বেজা নির্মাণ করছে সাবরাং টুরিজম পার্ক এবং সোনাদিয়া ইকো টুরিজম পার্ক। বেজা'র একক প্রচেষ্টায় ২০১৮ সালে মহান জাতীয় সংসদে ওয়ান স্টপ সার্ভিস আইন, ২০১৮ অনুমোদিত হয়। মাননীয় প্রধানমন্ত্রী নির্দেশনায় বাংলাদেশে বিনিয়োগ ও ব্যবস্থা প্রতিষ্ঠার জন্য প্রয়োজনীয় ১২৫ ধরনের সেবাকে ওয়ান স্টপ সার্ভিস (ওএসএস) সেন্টারের মাধ্যমে এক ছাদের নিচে নিয়ে এসেছে বেজা। বর্তমানে ৪৮ টি সেবা অনলাইনে প্রদান করা হচ্ছে। বেজা'র এ সফলতা নিশ্চিত করবে উন্নত ও সমৃদ্ধ বাংলাদেশের পথচলা।





বেজার উল্লেখযোগ্য অর্জন

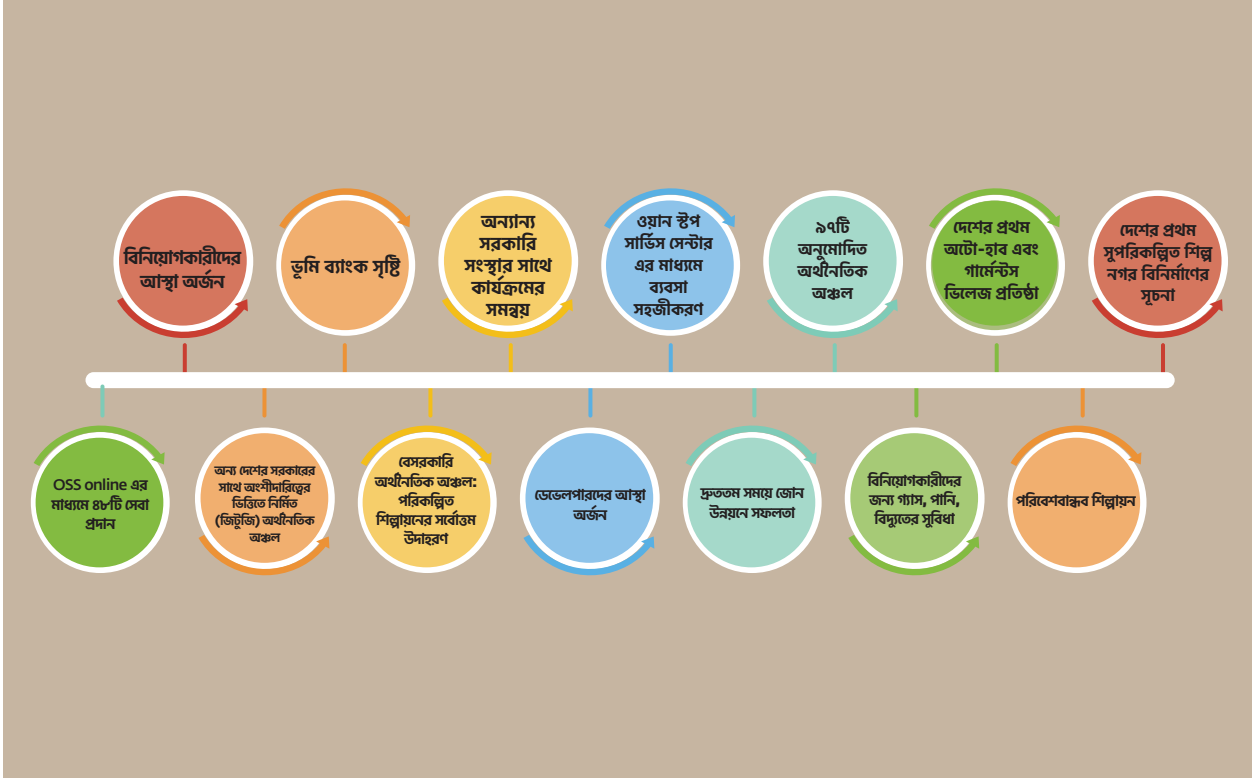

বেজা'র গত ০৫ বছরে উল্লেখযোগ্য অর্জন ও তুলনামূলক চিত্র

বিবরণ	২০১৫	২০২১
অনুমোদিত অর্থনৈতিক অঞ্চল	৪	৯৭
বাস্তবায়নাধীন অর্থনৈতিক অঞ্চল	১	২৮
উৎপাদনশীল অর্থনৈতিক অঞ্চল	০	৯
কর্মসংস্থান	০	৪১,৮৬৫
প্রস্তাবিত বিনিয়োগ (মিলিয়ন মা:ড:)	০	২৭,০০০
বিনিয়োগকারী প্রতিষ্ঠান	০	২৭৭
প্রস্তাবিত কর্মসংস্থান	০০	১০,০০,০০০
বেজা'র আয় (কোটি টাকা)	০	১,০০০
বেজায় কর্মরত জনবল (প্রকল্পসহ)	৩৫	২৬০
ওএসএস সেবা (প্রকার)	০	১২৫
বেজা কর্তৃক গৃহীত প্রকল্প	১	১০
বেজা'র নিজস্ব জমি (একর)	২০৫	৬১,০০০.০২

বেঙ্গা গভর্নিং বোর্ডের ৭ম সভা

বাংলাদেশ অর্থনৈতিক অঞ্চল কর্তৃপক্ষ (বেঙ্গা) এর গভর্নিং বোর্ডের সম্মানিত চেয়ারম্যান মাননীয় প্রধানমন্ত্রী শেখ হাসিনার সভাপতিত্বে গত ২০ আগস্ট, ২০২০ তারিখ বেঙ্গা'র গভর্নিং বোর্ডের ৭ম সভা অনুষ্ঠিত হয়। চলামন করোনা মহামারী পরিস্থিতির কারণে বেঙ্গা গভর্নিং বোর্ডের সম্মানিত সভাপতি, সদস্যবৃন্দ ও সদস্যসচিব উক্ত সভায় ভিডিও কনফারেন্সিং এর মাধ্যমে গণভবন, মন্ত্রিপরিষদ বিভাগ ও প্রধানমন্ত্রীর কার্যালয় হতে সংযুক্ত হন। এসময় গভর্নিং বোর্ডের সদস্য সচিব ও নির্বাহী চেয়ারম্যান বেঙ্গা'র অর্থনৈতিক অঞ্চলসমূহে চলমান উন্নয়ন কাজ, ওয়ান স্টপ সার্ভিস সেন্টার উদ্বোধন সহ আরও কিছু গুরুত্বপূর্ণ বিষয়ে মাননীয় প্রধানমন্ত্রীকে অবহিত করেন।



উক্ত সভায় গৃহীত উল্লেখযোগ্য সিদ্ধান্তসমূহ নিম্নরূপ:

- অর্থনৈতিক অঞ্চলে ডেভেলপার ও যে সকল বড় বিনিয়োগকারী প্রতিষ্ঠানের অনুকূলে বৃহৎ আকারের জমি বা প্লট বরাদ্দ দেওয়া হয়েছে তারা নিজস্ব বর্জ্য ব্যবস্থাপনা কেন্দ্র প্রতিষ্ঠা করবে।
- শ্রমিকদের আবাসন ব্যবস্থা নিশ্চিত করতে হবে এবং এই সুযোগ সৃষ্টিতে বেঙ্গা, ডেভেলপার এবং বিনিয়োগকারী প্রতিষ্ঠান সম্মিলিতভাবে কাজ করবে।
- “মহেশখালি বিশেষ অর্থনৈতিক অঞ্চল”-এর নাম পরিবর্তন করে “সোনাদিয়া ইকো-ট্যুরিজম পার্ক” নামকরণ অনুমোদন করা হলো।
- সোনাদিয়া ইকো ট্যুরিজম পার্কে সেখানকার ভূ-প্রকৃতি ও পরিবেশের সাথে সামঞ্জস্যপূর্ণ নান্দনিক এবং পরিবেশ-বান্ধব স্থাপনা নির্মাণ করতে হবে।
- সোনাদিয়ায় বেঙ্গা'র জমিতে বসবাসকারী পরিবারগুলোর জন্য নির্মাণাধীন ঘর এবং স্থাপনাসমূহ পরিবেশের সাথে সামঞ্জস্যপূর্ণ করতে হবে।
- ০৯ টি নতুন অর্থনৈতিক অঞ্চল (নবাবগঞ্জ অর্থনৈতিক অঞ্চল, ঢাকা; টাঙ্গাইল অর্থনৈতিক অঞ্চল, ভূঞাপুর, টাঙ্গাইল; সাপাহার অর্থনৈতিক অঞ্চল, নওগাঁ; দিনাজপুর অর্থনৈতিক অঞ্চল; নোয়াখালী অর্থনৈতিক অঞ্চল, কোম্পানীগঞ্জ; সন্দ্বীপ অর্থনৈতিক অঞ্চল, চট্টগ্রাম; সুনামগঞ্জ অর্থনৈতিক অঞ্চল, চট্টগ্রাম; সুনামগঞ্জ অর্থনৈতিক অঞ্চল, ছাতক; পাবনা অর্থনৈতিক অঞ্চল, বেড়া এবং চরমেঘা অর্থনৈতিক অঞ্চল হিজলা, বরিশাল) স্থাপন এবং মানিকগঞ্জ অর্থনৈতিক অঞ্চলে স্থান পরিবর্তন অনুমোদিত হলো।
- টাঙ্গাইল অর্থনৈতিক অঞ্চলকে নদী ভাঙন থেকে রক্ষার জন্য বেঙ্গা'র সাথে সমন্বয়ক্রমে পানি সম্পদ মন্ত্রণালয় প্রয়োজনীয় বাঁধ নির্মাণ করবে।
- সিরাজগঞ্জ অর্থনৈতিক অঞ্চল, কিশোরগঞ্জ অর্থনৈতিক অঞ্চল, কর্ণফুলী ড্রাইডক বিশেষ অর্থনৈতিক অঞ্চল, ইস্ট ওয়েস্ট বিশেষ অর্থনৈতিক অঞ্চল, হোসেন্দী অর্থনৈতিক অঞ্চল জোন ঘোষণা এবং উক্ত ০৫ (পাঁচ) টি অর্থনৈতিক অঞ্চলের জন্য প্রদানকৃত চূড়ান্ত লাইসেন্স ভূতাপেক্ষ অনুমোদন করা হলো।
- অর্থনৈতিক অঞ্চলে স্থাপিত সকল ক্যাটাগরির (এ/বি/সি) কৃষিপণ্য প্রক্রিয়াজাত (এগ্রোপ্রসেসিং) শিল্প প্রতিষ্ঠানের উৎপাদিত পণ্য রপ্তানিতে ইকোনমিক জোন বহির্ভূত প্রতিষ্ঠানের ন্যায় অভিন্ন হারে রপ্তানি ভর্তুকি/নগদ সহায়তা প্রদানের বিষয়ে অর্থ বিভাগ অবিলম্বে প্রয়োজনীয় ব্যবস্থা গ্রহণ করবে।

বেজা'র অধীন ভূমির মালিকানা বিবরণ

প্রায় ৭৫০০০ একর জমির ফাশ্ড ব্যাংক প্রতিষ্ঠার লক্ষ্য নিয়ে বেজা কাজ করছে যাতে ভবিষ্যতে গুণগত মানসম্পন্ন ও সম্ভাবনাময় বিনিয়োগকারীদের চাহিত জমি প্রদানের সুব্যবস্থা থাকে। সে লক্ষ্যে বেজা ইতোমধ্যে ২৮টি সরকারি অর্থনৈতিক অঞ্চল উন্নয়নের জন্য প্রায় ৬১০০০ একর জমি বন্দোবস্ত/অধিগ্রহণ করেছে। অর্থনৈতিক অঞ্চলের জন্য জমি নির্বাচনে খাস ও পরিত্যক্ত জমি ব্যবহারকে প্রাধান্য দেওয়া হয়েছে এবং তিন ফসলী কৃষি জমি ব্যবহার নিরুৎসাহিত হয়েছে। যার সংক্ষিপ্তসার নিম্নে উপস্থাপন করা হলো:

ক্র নং	অর্থনৈতিক অঞ্চলের নাম	জেলা	উপজেলা	মোট জমির পরিমাণ ২০২১
১	মোংলা অর্থনৈতিক অঞ্চল	বাগেরহাট	মোংলা	২০৫.২২
২	মীরসরাই অর্থনৈতিক অঞ্চল	চট্টগ্রাম	মীরসরাই	১১০০১.৯৮১৮
৩	ফেনী অর্থনৈতিক অঞ্চল	ফেনী	সোনাগাজী	৫৭৬৭.৬৬
৪	সাবরাং টুরিজম পার্ক	কক্সবাজার	টেকনাফ	৯৬৫.৩৬
৫	আনোয়ারা-(২) (চাইনিজ ইকোনমিক এন্ড ইন্ডাস্ট্রিয়াল জোন)	চট্টগ্রাম	আনোয়ারা	৮০৫.৮৬৬৫
৬	ঢাকা এসইজেড	ঢাকা	কেরানীগঞ্জ	৪০.৩১
৭	নারায়ণগঞ্জ অর্থনৈতিক অঞ্চল	নারায়ণগঞ্জ	বন্দর	১০৯.৮৯৭৩
৮	শ্রীহট্ট অর্থনৈতিক অঞ্চল	মৌলভীবাজার	সদর	৩৫২.১২
৯	নীলফামারী অর্থনৈতিক অঞ্চল	নীলফামারী	সদর	১০৬.০৬
১০	নাফ টুরিজম পার্ক	কক্সবাজার	টেকনাফ	২৯৩.০৫
১১	ঢাকা (দোহার) অর্থনৈতিক অঞ্চল	ঢাকা	দোহার	২১৫.৪৫
১২	মোংলা বিশেষ অর্থনৈতিক অঞ্চল	বাগেরহাট	মোংলা	১১০.১৫
১৩	কুষ্টিয়া অর্থনৈতিক অঞ্চল	কুষ্টিয়া	ভেড়ামারা	৩৮২.০৭২১
১৪	আড়াইহাজার-২ অর্থনৈতিক অঞ্চল	নারায়ণগঞ্জ	আড়াইহাজার	২৫৫.১৪
১৫	হবিগঞ্জ অর্থনৈতিক অঞ্চল	হবিগঞ্জ	চুনারঘাট	৫১১.৮৩
১৬	সিলেট বিশেষ অর্থনৈতিক অঞ্চল	সিলেট	গোয়াইনঘাট	১৬৯.৭
১৭	জামালপুর অর্থনৈতিক অঞ্চল	জামালপুর	সদর	৪৩৬.৯২
১৮	মহেশখালী অর্থনৈতিক অঞ্চল-৩	কক্সবাজার	মহেশখালী	১২৪০.৭২
১৯	শেরপুর-জামালপুর অর্থনৈতিক অঞ্চল	জামালপুর ও শেরপুর	সদর	৩৩৮.৬৯
২০	আড়াইহাজার অর্থনৈতিক অঞ্চল (জাপানিজ)	নারায়ণগঞ্জ	আড়াইহাজার	৬২০.২৪৭৫
২১	চাঁদপুর অর্থনৈতিক অঞ্চল	চাঁদপুর	মতলব উত্তর	৩০৩৭.৮৫
২২	দিনাজপুর অর্থনৈতিক অঞ্চল	দিনাজপুর	সদর	৮৭.০০
২৩	পঞ্চগড় অর্থনৈতিক অঞ্চল	পঞ্চগড়	দেবীগঞ্জ	২১৭.৭৮
২৪	টাঙ্গাইল অর্থনৈতিক অঞ্চল	টাঙ্গাইল	ভূঞাপুর	৫০২.০১
২৫	মহেশখালী অর্থনৈতিক অঞ্চল	কক্সবাজার	মহেশখালী	২০৩১৫.৮১৪১
২৬	হাইমচর অর্থনৈতিক অঞ্চল (চাঁদপুর)	চাঁদপুর	হাইমচর	৮১০২.০৫
২৭	নোয়াখালী অর্থনৈতিক অঞ্চল	নোয়াখালী	কোম্পানীগঞ্জ	৪৮৩৫.৯১
			মোট	৬১০৩৫.৩৩৫৩

Name of Category	Land (Acre)
Textile	882
Energy	332
Automobile	220
Steel	701.9
Paints and Chemicals	1320
Food	294
Plastic	52
Pharma	29
Hotel	168.32
Consumer Goods	44
Others	122
BEPZA EZ	1138.55
SBG EZ	486.9
Total	5790.67

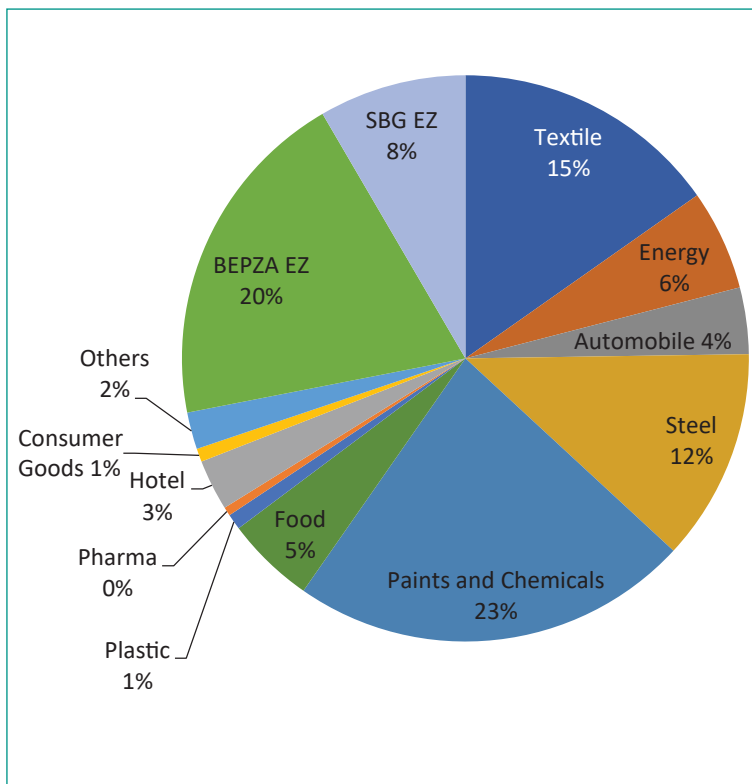

Table: Allotted land in different sector in EZ

Fig: Share of land (Percentage) in different sector in EZ

বাংলাদেশ অর্থনৈতিক অঞ্চল কর্তৃপক্ষ এর আওতাধীন চলমান প্রকল্পসমূহঃ

ক্র নং	প্রকল্পের নাম	মেয়াদকাল	মোট প্রকল্প ব্যয়	মন্তব্য
১	জামালপুর অর্থনৈতিক অঞ্চল স্থাপন প্রকল্প	০১/০১/২০১৬ হতে ৩১/১২/২০২১ পর্যন্ত	৩৩০১৪.০০	জিওবি
২	অর্থনৈতিক অঞ্চলের জন্য ভূমি অধিগ্রহণ প্রকল্প (আড়াইহাজার, নারায়নগঞ্জ ও মিরসরাই, চট্টগ্রাম)	০১/০১/২০১৭ হতে ৩১/১২/২০২২ পর্যন্ত	৩১৯৫৮১.০০	জিওবি
৩	নারায়নগঞ্জের আড়াইহাজার জাপানীজ অর্থনৈতিক অঞ্চলের জন্য অবকাঠামো উন্নয়ন	০১/০৩/২০১৯ হতে ৩০/০৬/২০২৩ পর্যন্ত	২৫৮২১৭.৯৫	জাইকা
৪	বঙ্গবন্ধু শেখ মুজিব শিল্প নগর (বিএসএমএসএন) উন্নয়ন প্রকল্প	০১/০১/২০২১ হতে ৩১/১২/২০২৫ পর্যন্ত	৪৩৪৭২১.০০	বিশ্ব ব্যাংক
৫	বঙ্গবন্ধু শেখ মুজিব শিল্প নগর-এপানি শোধনাগার ও গভীর নলকূপ স্থাপন	০১/০৭/২০১৯ হতে ৩০/০৬/২০২২ পর্যন্ত	৬৩২৮২.১৫	জিওবি
৬	মিরসরাইয়ে ভারতীয় অর্থনৈতিক অঞ্চল স্থাপন প্রকল্প	০১/০৪/২০১৯ হতে ৩০/০৬/২০২৩ পর্যন্ত	৯১৯৮৫.০০	ভারত সরকার

(অংক সমূহ লক্ষ টাকায়)

অর্থনৈতিক অঞ্চল বাস্তবায়নে সরকারের বিভিন্ন বিভাগের সহযোগিতা

অর্থনৈতিক অঞ্চলে বিনিয়োগ বিকাশে সরকারের সংশ্লিষ্ট দপ্তর ও সংস্থা সমূহ একযোগে কাজ করে যাচ্ছে। তারই অংশ হিসেবে বেজা কর্তৃক অর্থনৈতিক অঞ্চল উন্নয়নে সরকারের বিভিন্ন বিভাগের সহযোগিতায় প্রায় ৩৬৬২.৩৭ কোটি টাকার উন্নয়ন প্রকল্প গ্রহণ করা হয়েছে। বেজা'র কাজে বর্তমানে বাংলাদেশ পানি উন্নয়ন বোর্ড, সড়ক ও জনপথ বিভাগ, কর্ণফুলি গ্যাস ডিস্ট্রিবিউশন কোম্পানি লিমিটেড, পিজিসিবি, এলজিইডি, পল্লী বিদ্যুতায়ন বোর্ড ও জালালাবাদ গ্যাস ডি: বি: কোম্পানি লিঃ সহযোগী ভূমিকা পালন করছে।

(সংখ্যাসমূহ কোটি টাকায়)

অর্থনৈতিক অঞ্চলের নাম	উন্নয়ন কর্মসূচি বাস্তবায়নকারী সংস্থা					
	সওজ বিভাগ	কেজিডিসিএল	পা: উ: বো	পিজিসিবি	বিআর পাওয়ারজে	জেজিডিসিএল
বঙ্গবন্ধু শেখ মুজিব শিল্পনগর	১৮৭.০০	২৬৬.৭৯	১,৬৫৭	৩৯৮	১,০৯০	-
সাবরাং টুরিজম পার্ক	৩০.০০	-	-	-	-	-
শ্রীহট্ট অর্থনৈতিক অঞ্চল	০.৫৮	-	-	-	-	৩৬.০০
জামালপুর অর্থনৈতিক অঞ্চল	-	-	-	-	-	-
আড়াইহাজার ও মিরসরাই জোনের ভূমি অধিগ্রহণ	-	-	-	-	-	-
সর্বমোট	২১৪.৫৮	২৬৬.৭৯	১,৬৫৭	৩৯৮	১,০৯০	৩৬.০০



বঙ্গবন্ধু শেখ মুজিব শিল্পনগরে ২১২ একর জমিতে প্রস্তাবিত শেখ হাসিনা সরোবর

নির্মাণাধীন অর্থনৈতিক অঞ্চল

বঙ্গবন্ধু শেখ মুজিব শিল্পনগর

বাংলাদেশ অর্থনৈতিক অঞ্চল কর্তৃপক্ষ চট্টগ্রাম জেলার মিরসরাই ও সীতাকুন্ড উপজেলা এবং ফেনী জেলার সোনাগাজী উপজেলায় প্রায় ৩০,০০০ একর জমির উপর একটি পূর্ণাঙ্গ শিল্প শহর গড়ে তোলার লক্ষ্যে কাজ করছে। শিল্প শহরটি ঢাকা-চট্টগ্রাম মহাসড়ক হতে মাত্র ১০ কিলোমিটার ও বাণিজ্যিক রাজধানী চট্টগ্রাম হতে মাত্র ৬৫ কিলোমিটার দূরে অবস্থিত। শিল্প শহরের অভ্যন্তরে বিশ্ব মানের সুবিধাদি থাকবে যেমন: বিদ্যুৎ উৎপাদন কেন্দ্র, সমুদ্র বন্দর, কেন্দ্রীয় বর্জ্য ব্যবস্থাপনা/পানি শোধনাগার, আবাসিক এলাকা, বাণিজ্যিক এলাকা, ট্যুরিজম পার্ক, লেক, খেলাধুলার মাঠ, বিশ্ববিদ্যালয়, কলেজ, বিদ্যালয় এবং ক্লিনিক ও হাসপাতাল ইত্যাদি। এ লক্ষ্যে বেজা সরকারের সংশ্লিষ্ট বিভিন্ন বিভাগের সহযোগিতায় নিম্নবর্ণিত কাজসমূহ বাস্তবায়ন করছে:

বঙ্গবন্ধু শেখ মুজিব শিল্পনগরে উন্নয়ন কার্যক্রমসমূহ



বঙ্গবন্ধু শেখ মুজিব শিল্পনগর



বঙ্গবন্ধু শেখ মুজিব শিল্প নগরের চলমান ও পরিকল্পনাধীন উন্নয়ন কার্যক্রম

ক্র. নং	কাজের বিবরণ	বাজেট (কোটি টাকায়)	বাস্তবায়নে	অগ্রগতি
১	বড়তাকিয়া থেকে মিরসরাই অর্থনৈতিক অঞ্চল সংযোগ সড়ক প্রকল্প	২১৪.৫৮	সড়ক ও জনপথ অধিদপ্তর	<ul style="list-style-type: none"> ১৮টি (৯৩ মিটার) কালভার্ট পুনঃনির্মাণ/নির্মাণ কাজ সম্পন্ন হয়েছে। ১০ কিলোমিটার সড়ক নির্মাণ/পুনঃনির্মাণ কাজ সম্পন্ন হয়েছে।
২	মিরসরাই অর্থনৈতিক অঞ্চল, চট্টগ্রাম-এর জন্য গ্যাস পাইপলাইন নির্মাণ প্রকল্প	২৬৬.৭৯	কর্ণফুলী গ্যাস ডি. কো. লি	<ul style="list-style-type: none"> ১০ কিলোমিটার গ্যাস পাইপ লাইন, ১টি সিজিএস ও ২টি ডিআরএস নির্মাণ কাজ শেষ হয়েছে। শিল্পে গ্যাস সংযোগ প্রদান করা হচ্ছে।
৩	মিরসরাই অর্থনৈতিক অঞ্চল প্রতিরক্ষা বাঁধ নির্মাণ প্রকল্প	১৬৫৭.০০	বাংলাদেশ পানি উ.বো.	<ul style="list-style-type: none"> প্রতিরক্ষা বাঁধ নির্মাণ কাজ সম্পন্ন হয়েছে।
৪	২৩০ কেভি গ্রিড স্টেশন স্থাপন প্রকল্প	৩৯৮.০০	পিজিসিবি	<ul style="list-style-type: none"> গ্রিড লাইন নির্মাণ কাজ মার্চ, ২০২০ এর মধ্যে সম্পন্ন হবে।
৫	মিরসরাই অর্থনৈতিক অঞ্চলে রেল সংযোগ প্রকল্প	-	বাংলাদেশ রেলওয়ে	<ul style="list-style-type: none"> ফিজিবিলাটি স্টাডি সম্পন্ন হয়েছে।

শেখ হাসিনা সরণি

ঢাকা-চট্টগ্রাম মহাসড়ক থেকে বঙ্গবন্ধু শেখ মুজিব শিল্পনগর সংযোগ সড়ক (শেখ হাসিনা সরণি) প্রকল্পের তথ্যাদি

- প্রকল্পের নাম : বড়তাকিয়া (আবু তোরাব) থেকে মিরসরাই অর্থনৈতিক অঞ্চল সংযোগ সড়ক প্রকল্প।
- প্রকল্পের লক্ষ্য : মিরসরাই অর্থনৈতিক অঞ্চলকে ঢাকা-চট্টগ্রাম জাতীয় মহাসড়কের (এন-১) তথা চট্টগ্রাম বন্দরের সাথে সংযুক্তকরণ।
- প্রকল্পের দৈর্ঘ্য : ১০.০০ কিলোমিটার।
- সড়কের প্রশস্ততা : ১২.৩০ মিটার।
- অগ্রগতি : ১০০% নির্মাণ কাজ সম্পন্ন হয়েছে।



শেখ হাসিনা সরণির নির্মাণাধীন প্রবেশদ্বার



শেখ হাসিনা সরণি

বঙ্গবন্ধু শেখ মুজিব শিল্পনগর, চট্টগ্রাম-এর জন্য গ্যাস পাইপলাইন নির্মাণ প্রকল্প

মিরসরাই অর্থনৈতিক অঞ্চলে গ্যাস সরবরাহের প্রয়োজনীয় গ্যাস অবকাঠামো নির্মাণের জন্য জ্বালানী ও খনিজ সম্পদ বিভাগ এবং পেট্রোবাংলার নির্দেশনায় ২০০ এমএমএসসিএফএডি গ্যাস সরবরাহের লক্ষ্যে কর্ণফুলী গ্যাস ডিস্ট্রিবিউশন কোম্পানি লিমিটেড (কেজিডিসিএল) কর্তৃক “বঙ্গবন্ধু শেখ মুজিব শিল্পনগর, চট্টগ্রাম-এর জন্য গ্যাস পাইপলাইন নির্মাণ প্রকল্প” শীর্ষক একটি প্রকল্প গ্রহণ করা হয়েছে। প্রকল্পটি ডিপোজিট ওয়ার্ক হিসেবে কেজিডিসিএল এর অর্থায়নে গ্যাস ট্রান্সমিশন কোম্পানি লিমিটেড (জিটিসিএল) কর্তৃক বাস্তবায়ন করা হয়েছে। প্রকল্পের প্রধান প্রধান অঙ্গসমূহ নিম্নরূপ:

- প্রকল্পের নাম: বঙ্গবন্ধু শেখ মুজিব শিল্পনগর -এর জন্য গ্যাস পাইপলাইন নির্মাণ ও কেজিডিসিএল গ্যাস বিতরণ নেটওয়ার্ক আপগ্রেডেশন প্রকল্প (Construction of Gas Pipeline for Mirsarai Economic Zone and KGDCL Gas Distribution Network Upgradation Project).
- বাস্তবায়নকারী সংস্থা: গ্যাস ট্রান্সমিশন কোম্পানি লিমিটেড।
- প্রকল্পের উদ্দেশ্য: প্রস্তাবিত বঙ্গবন্ধু শেখ মুজিব শিল্পনগর-এ ২০০ এমএমসিএফএডি গ্যাস সরবরাহকরণ।
- প্রকল্পের প্রস্তাবিত ব্যয়: মোট: ২৬৬.৭৯ কোটি টাকা।
- প্রকল্পের অবস্থান: মিরসরাই, চট্টগ্রাম।
- প্রকল্পের মেয়াদ: জানুয়ারি’ ২০১৭ হতে জুন’ ২০২০ পর্যন্ত।
- প্রকল্পের অগ্রগতি : ১০০% কাজ সম্পন্ন হয়েছে।

“বঙ্গবন্ধু শেখ মুজিব শিল্পনগর” প্রতিরক্ষা বাঁধ নির্মাণ প্রকল্প

- প্রকল্পের নাম: বঙ্গবন্ধু শেখ মুজিব শিল্পনগর -প্রতিরক্ষা বাঁধ নির্মাণ প্রকল্প।
- বাস্তবায়নকারী সংস্থা: বাংলাদেশ পানি উন্নয়ন বোর্ড।
- প্রকল্পের উদ্দেশ্য: প্রস্তাবিত বঙ্গবন্ধু শেখ মুজিব শিল্পনগর- কে প্রাকৃতিক দুর্যোগ হতে রক্ষার মাধ্যমে বিনিয়োগের সুরক্ষা নিশ্চিত করা।
- প্রকল্পের প্রস্তাবিত ব্যয়: মোট: ১,৬৫৭.০০ কোটি টাকা।
- প্রকল্পের অবস্থান: বঙ্গবন্ধু শেখ মুজিব শিল্পনগর এর পাশ্ববর্তী সমুদ্রতীরবর্তী এলাকার প্রায় ২৩ কিলোমিটার।
- প্রকল্পের কাজসমূহ:
 - ◆ বঙ্গবন্ধু শেখ মুজিব শিল্পনগর এলাকার পাশ্ববর্তী সমুদ্রতীরবর্তী এলাকার প্রায় ২৩ কিলোমিটার বাঁধ নির্মাণ।
 - ◆ ২৩ কিলোমিটার বাঁধটিকে ২ লেন সড়ক হিসেবে ব্যবহারের জন্য সড়ক নির্মাণ।



বঙ্গবন্ধু শেখ মুজিব শিল্পনগরে নির্মিত সুপার ডাইক

বঙ্গবন্ধু শেখ মুজিব শিল্পনগর (জোন-১)

বঙ্গবন্ধু শেখ মুজিব শিল্পনগর জোন-১ এ মোট জমির পরিমাণ ৫৫০ একর। পাবলিক প্রাইভেট পার্টনারশীপ (পি পি পি) ভিত্তিতে বাস্তবায়নধীন এ অর্থনৈতিক অঞ্চলটি নির্মাণে ডেভেলপার নির্বাচন প্রক্রিয়া সম্পন্ন হয়েছে। ডেভেলপার হিসেবে পাওয়ারপ্যাক-গ্যাসমিন-ইস্টওয়েস্ট জেভি-কে নির্বাচন করা হয়। বঙ্গবন্ধু শেখ মুজিব শিল্পনগর জোন-১ সফলভাবে বাস্তবায়ন হলে প্রায় ১,০০,০০০ লোকের কর্মসংস্থানের সুযোগ হবে। জোন-১ বেজা কর্তৃক যে সমস্ত উন্নয়ন কাজ শেষ হয়েছে তা নিম্নরূপ:

কাজের নাম	চুক্তি মূল্য (কোটি টাকা)
সংযোগ সড়ক নির্মাণ	১৩.৪১
ভূমি উন্নয়ন	২২.০৫
প্রতিরক্ষা বাঁধ ও ব্রিজ নির্মাণ	২৪.৮৮
পাইপ লাইনের মাধ্যমে সুপেয় পানি সরবরাহ	০.৮৯



নির্মাণধীন স্লুইস গেট



৩৩/১১ কেভি বৈদ্যুতিক উপকেন্দ্র



নির্মাণাধীন প্রশাসনিক ভবন



নির্মিত রবি ও বিটিসিএল এর টেলিযোগাযোগ টাওয়ার



নির্মিত গ্রিড সাবস্টেশন ও ট্রান্সমিশন লাইন



১৫০ মেগাওয়াট ক্ষমতাসম্পন্ন বিদ্যুৎ উৎপাদন কেন্দ্র



বঙ্গবন্ধু শেখ মুজিব শিল্পনগরে বসুন্ধরা গ্রুপের নির্মাণাধীন শিল্প প্রতিষ্ঠান



বঙ্গবন্ধু শেখ মুজিব শিল্পনগরে নির্মাণাধীন মর্ডান সিনটেক্সের শিল্প প্রতিষ্ঠান

বঙ্গবন্ধু শেখ মুজিব শিল্পনগর (জোন ২এ ও ২বি)

বঙ্গবন্ধু শেখ মুজিব শিল্পনগর (জোন ২এ ও ২বি) তে মোট জমির পরিমাণ ১,৩০০ একর। মিরসরাই অর্থনৈতিক অঞ্চল (জোন ২এ ও ২বি) এর জন্য ইতোমধ্যে ফিজিবিলাটি, সামাজিক ও পরিবেশগত সমীক্ষা সম্পন্ন করা হয়েছে। মিরসরাই অর্থনৈতিক অঞ্চল (জোন ২এ ও ২বি) তে বর্তমানে যে সমস্ত উন্নয়ন কাজ পরিচালনাধীন রয়েছে তা নিম্নরূপ:

কাজের নাম	চুক্তি মূল্য (কোটি টাকা)	সর্বশেষ ভৌত অগ্রগতি	মন্তব্য
মীরসরাই-2A অর্থনৈতিক অঞ্চলে মাটি ভরাট ও বাঁধ নির্মাণ	৩২৬.৯৩	ভৌত অগ্রগতি: ১০০%	বিশ্বব্যাংকের অর্থায়নে বেজার আওতাধীন বাংলাদেশ অর্থনৈতিক অঞ্চল উন্নয়ন প্রকল্প (১ম পর্যায়) শীর্ষক প্রকল্প হতে বাস্তবায়নকৃত।
মীরসরাই-2B অর্থনৈতিক অঞ্চলে মাটি ভরাট	১৭৩.৩৪	ভৌত অগ্রগতি: ১০০%	
মীরসরাই অর্থনৈতিক অঞ্চলে সংযোগ সড়কসহ একটি ব্রিজ ও একটি বাঁধ নির্মাণ	২৪.২৯	ভৌত অগ্রগতি: ১০০%	
মীরসরাই অর্থনৈতিক অঞ্চলে সংযোগ সড়কসহ ৫১ মিটার ব্রিজ ও ১৮ মিটার ব্রিজ নির্মাণ	২৯.৮০	ভৌত অগ্রগতি: ১০০%	
2A অর্থনৈতিক অঞ্চলে ২৬৫০ মিটার সংযোগ সড়কসহ বাঁধ নির্মাণ	২২.০৮	ভৌত অগ্রগতি: ১০০%	
মীরসরাই অর্থনৈতিক অঞ্চলে ৫ (পাঁচ) তলা প্রশাসনিক ভবন নির্মাণ	২৬.১২	ভৌত অগ্রগতি: ১০০%	
মীরসরাই অর্থনৈতিক অঞ্চলে ৩টি সুরক্ষা শেড নির্মাণ	৫.৪৩	ভৌত অগ্রগতি: ১০০%	
2B অর্থনৈতিক অঞ্চলে ৩.৫ কি.মি. রাস্তা নির্মাণ	২৬.২৮	ভৌত অগ্রগতি: ১০০%	
ইছাখালি খালে ১৬ ভেন্ট স্লুইস গেইট নির্মাণ	৪৮.৩৫	ভৌত অগ্রগতি: ১০০%	
টিউবওয়েল এর জন্য পাইপ লাইন সরবরাহ ও স্থাপন	৬.১০	ভৌত অগ্রগতি: ১০০%	
মীরসরাই অর্থনৈতিক অঞ্চল-2A হতে সমুদ্র পর্যন্ত ব্রিজসহ সংযোগ সড়ক নির্মাণ	২৬.৮১	ভৌত অগ্রগতি: ১০০%	
2x20/28 MV বৈদ্যুতিক উপকেন্দ্র নির্মাণ	১৩.০৫	ভৌত অগ্রগতি: ১০০%	

Alloted Land for different investors in Bangabandhu Sheikh Mujib Shilpanagar (BSMSN)

SL	Name of Investors	Size of Land (Acre)	Proposed investment (Million USD)	Sector of Investment	Local/ Foreign
1	Bashundhara Industrial EZ Ltd	490	488.84	Board mill, Soda Ash, plant power	Local
2	Ananta Apparels Ltd.	150	229	Textile	Local
3	Fawn International	25	26.235	LPG storage	Local
4	Arab Bangladesh Foods Ltd	10	12.50	Agro food producing	Local
	ACI Limited	100	315	Food	Local
5	GAS-1 Ltd.	25	23.75	LPG Plant	Local
6	BR-Powergen Ltd.	16	135.83	Gas power plant	Local
7	Asian Paints Ltd	20	26	Paints	India
8	Integra Apparels (Bangladesh) Ltd.	10	22.50	Textile	Local
9	Hamko Corporation Ltd	10	33.33	Battery	Local
10	Overses Marketing Corp. (Pvt) Ltd.	20	63.443	Leather	Local
11	Jamuna Spacetech Jv. Ltd.	40	131.88	Mfg.,LNG Filling and Bottling	Local
12	Arman Haque Denims Ltd.	10	8.794	Denim & textile	Local
13	Green Health Ltd	10	20.165	Pharmaceuticals	Local

SL	Name of Investors	Size of Land (Acre)	Proposed investment (Million USD)	Sector of Investment	Local/ Foreign
14	Reza Fashion Ltd	10	46.292	Textile	Local
15	Nafa Apparels Ltd	20	54.80	Textile	Local
16	Bangladesh Steel Re-Rolling Mills Ltd. (Bd. Steel Mills Ltd.)	140	180.69	Steel plant	Local
17	Chittagong Power Company Ltd.	16	212.6	Power plant	Local
18	Fakhruddin Textile Ltd/Urmi	50	99	Textile	Local
19	Ratools Apparels Ltd	10	30	Textile	Local
20	Mango Teleservices Limited	100	99.01	Automobiles	Local
21	Metro Kniting & Dyeing Mills Ltd.	100	216	Textile	Local
22	Juhana Tex Ltd	10	15	Textile	Local
23	PHP Steel Works Limited	500	4000	Basic Steel plant	Local
24	Raquef Apparels Washing & Packaging Industry Ltd.	30	113.67	Textile	Local
25	Alif Embroidery Village Ltd.	10	30.45	Textile	Local
26	Aswad Composite Mills Ltd	50	100	Textile	Local
27	Aust-Bangla (JV) Accessories Industries Ltd.	10	12.15	Textile	Netharland
28	McDonald Steel Building Product Ltd.	70	59.19	Fabricated steel	Local
29		30		Fabricated steel	Local
30	Berger Paints Bangladesh Limited	30	13	Decorative Paint, Industrial Paint, Marine Applications, Wood Coatings, Construction Chemicals, Adhesives, Automotive Paints	UK
		10	16.30		
	Aman Spinning Mills Limited	30	56.60	Textile	Local
31	Jahangir Steel Mill Ltd	10	3.16	Stainless steel	Local
32	Healthcare Pharmaceuticals Ltd.	30	25.688	API (Active Pharmaceutical Ingredients and Formulated Pharmaceuticals Products)	Local
33	Rural Power Company Ltd.	50	1200	Power generation	Local
34	Well Composite Knit Ltd/Sanzy Textile	10	72	Textile	Local
35	Maheen Dizayn Etiket (BD) Ltd.	10	31.37	Textile	Local
36	Eurasia Food Processing (BD) Ltd.	10	30.17	Food	UK
37	Zhuzhou Jinyuan Chemical Industry Co., Ltd.	10	28	Chemicals	China
38	Karmo Foam & Adhesive Ind. Ltd.	20	57.07	Plastic pipe & household	Local
39	Modern Syntex Ltd	20	150	Vergin pet chips	Local
40	Bangladesh Edible Oil Ltd	100	400	Edible oil & food	Singapore
41	Quality Fashion Wear Ltd.	10	24.81	Textile	Local
42	Energypac Power Generation Company	30	99	Container manufacturing	Local
43	BDCOM Online Ltd.	10	19.23	Electronics tools	Local
44	Merchant Melbourne Pte Ltd	10	3.665	Food, Meat	Australia
45	Surjin Tech Co., Ltd	1.9	4.69	Spare part, bridge safety inspection system of Steel form	South Korea
46	Star Allied Venture Ltd.(GPH Ispat Ltd.)	50	88.23	Heavy construction equipment	Local
47	Techno Electrical Ltd.	10	15	Electrical equipment	Local
48	Vicar Electricals Ltd	10	19.70	Electrical equipment	Local

SL	Name of Investors	Size of Land (Acre)	Proposed investment (Million USD)	Sector of Investment	Local/ Foreign
49	East Asian Cox	10	22.20	Tyre, Tube, Adhesive, Foam	Local
50	Export Competitiveness for Jobs	10	50.60	Training Center	Govt
51	Jiangsu Yabang Dyestuff Co., Ltd.	100	300	Chemical, Dyeing, API (Active Pharmaceutical Ingredients)	China
52	HA Tech Ltd.	10	21.64	Active Pharmaceutical Ingredients	Australia
53	Astech Ltd.	10	12.45	Plastic Packaging	Local
54	Samuda Food Products Ltd	60	205.276	Food processing & chemical industry	Local
55	Power Grid Company of Bangladesh (PGCB)	50	264.91	Power transmission	Local
56	Metro Spinning Ltd	10	40.84	Spinning Mill	Local
57	Maksons Spinning Mills Ltd.	10	41.32	Spinning Mill	Local
58	Maksons Textiles Ltd	10	30.73	Textile Factory	Local
59	Jiehong Medical Products (BD) Co., Ltd	8	12.72	100% export oriented non oven medical safety items including isolation gowns, surgical gowns, coverall, caps	China
60	CCECC Bangladesh limited	10	15.97	Fabricated steel structural items & ready-mix concrete plant	China
61	SBG EZ (Sikdar Bashundhara Gasmine)	486.9	1000.00	-	Local
62	Apparel Gallery Ltd.	33	74.20	Textile Factory	Local
63	Columbia Garments Ltd	10	26.30	Textile Factory	Local
64	Columbia Apparels Ltd	10	38.95	Textile Factory	Local
65	Uni Gears Ltd	8	39.94	Textile Factory	Local
66	RDM Apparels Ltd	6	5.81	Textile Factory	Local
67	Mars Sportswear Ltd.	10	24.00	Textile Factory	Local
68	Babylon Garments Ltd	5	24.70	Textile Factory	Local
69	Babylon Casual Wear Ltd	5	19.76	Textile Factory	Local
70	Four H Fashions Ltd	5	18.00	Textile Factory	Local
71	Charm Fashion	5	14.12	Textile Factory	Local
72	Shin Shin Apparels Ltd.	5	19.76	Textile Factory	Local
73	Visual Knitwears Ltd.	4	11.62	Textile Factory	Local
74	Sams Attire Ltd	2	3.45	Textile Factory	Local
75	Uranus Apparels Ltd	2	1.97	Textile Factory	Local
76	TBH Fashion Tex (Pvt) Ltd	1	5.81	Textile Factory	Local
77	Advance World Ltd	1	1.16	Textile Factory	Local
78	Al-Ittefaq Textiles Ltd	1	1.18	Textile Factory	Local
79	B.L.P. Warm Fashion Ltd	1	6.50	Textile Factory	Local
80	Chowdhury Fashion Wear Ltd	2	5.88	Textile Factory	Local
81	Well Fashion Ltd	2	5.88	Textile Factory	Local
82	Epyllion Style Ltd	20	103.77	Textile Factory	Local
83	Graphics Textiles Ltd	10	20.93	Textile Factory	Local
84	S F Denim Apparels Ltd	5	5.93	Textile Factory	Local
85	SQ Celsius Limited	10	49.41	Textile Factory	Local
86	Impressive Knit Composite Ltd	2	9.30	Textile Factory	Local
87	Afrah Dresses Ltd	2	1.97	Textile Factory	Local
88	Energypac Fashions Ltd.	3	4.65	Textile Factory	Local

SL	Name of Investors	Size of Land (Acre)	Proposed investment (Million USD)	Sector of Investment	Local/ Foreign
89	Denim Fashions Ltd	2	11.62	Textile Factory	Local
90	EH Fabrics Ltd	2	11.62	Textile Factory	Local
91	Global Shirts Ltd	20	15	Textile Factory	Local
92	Pacific Cotton Ltd	6	34.80	Textile Factory	Local
93	Clifton Cotton Mills Ltd	7.5	23.25	Textile Factory	Local
94	Clifton Apparels Ltd	7.5	13.95	Textile Factory	Local
95	Karim Textiles Ltd.	5	26.74	Textile Factory	Local
96	Avant Garments Ltd	5	1.62	Textile Factory	Local
97	Shamsher Rezia Fashion Ltd	3	4.65	Textile Factory	Local
98	Alps Apparels Ltd	3	2.32	Textile Factory	Local
99	Image Garments Ltd	2	1.18	Textile Factory	Local
100	Musk Trousers Ltd	1	1.41	Textile Factory	Local
101	Delicate Garments Ltd	2	5	Textile Factory	Local
102	R.O Textile Mills (Pvt) Ltd	3	4.00	Textile Factory	Local
103	Trade-MAK Partners Ltd/Trade Design	5.0	10	Furniture	USA
104	Uttara Motors Ltd	50	33.63	Car Assembling	Local
105	BEPZA	1138.55	4500.00		Local
106	Marico Bangladesh Ltd	10	26.72	Hair oil, Shampoo, PET bottle manufacturing plant	India
107	Unitex Spinning Ltd	20	76.75	Synthetic Fiber and Paint Industries	Local
108	Sayeman Beach Resort Limited	6	29.75	Hotel and Resort	Local
109	Maf Shoes Ltd.	30	71.72	Shoe Manufacturing	Local
110	N. Mohammad Plastic Industries Ltd	10	51.22	PVC pipe manufacturing	Local
111	Ifad Autos Limited	30	51.00	Automobile	Local
Total		4887.35	16735.36		

টুরিজম পার্ক উন্নয়ন

বাংলাদেশ অর্থনৈতিক অঞ্চল কর্তৃপক্ষ কক্সবাজার জেলায় ৩টি টুরিজম পার্ক স্থাপনের লক্ষ্যে কাজ করছে। ৩টি টুরিজম পার্ক স্থাপনের ফলে আগামী ৮ বছরে প্রায় ২ (দুই) লক্ষ লোকের কর্মসংস্থানের সুযোগ সৃষ্টি হবে এবং এ খাত হতে বছরে অতিরিক্ত প্রায় ০২ (দুই) বিলিয়ন ইউএস ডলারের অর্থনৈতিক কর্মকাণ্ডের সুযোগ সৃষ্টি হবে। এ কর্মকাণ্ডের ফলে The Travel & Tourism Competitiveness Index 2019 Ranking অনুযায়ী বাংলাদেশ টুরিজমের অবস্থান ১২০ হতে ২ অংকের ঘরে আসবে মর্মে বেজা প্রত্যাশা করে। এই তিনটি টুরিজম পার্ক বাস্তবায়ন সম্পন্ন হলে বাংলাদেশের পর্যটন শিল্পের গুণগত পরিবর্তন সূচিত হবে।

সাবরাং টুরিজম পার্ক

সাবরাং টুরিজম পার্ক বাংলাদেশের সর্ব দক্ষিণে টেকনাফ উপজেলার সাগর তীরে অবস্থিত। এ টুরিজম পার্কে মোট জমির পরিমাণ ১,০৪১ একর। পাহাড় ও সাগরের বৈচিত্রময় দৃশ্য, সুদীর্ঘ বালুকাময় সৈকত এ স্থানকে সৌন্দর্যের লীলাভূমিতে পরিণত করেছে। সাবরাং টুরিজম পার্ক হবে বাংলাদেশের টুরিজম ও বিনোদনের আকর্ষণীয় ও কাঙ্ক্ষিত স্থান। এ টুরিজম পার্কে ইতোমধ্যে ২টি বিদেশী প্রতিষ্ঠানসহ সর্বমোট ০৫ (পাঁচ) টি প্রতিষ্ঠানকে জমি বরাদ্দ দেয়া হয়েছে। সাবরাং টুরিজম পার্কটি সফলভাবে বাস্তবায়িত হলে বাংলাদেশের টুরিজম খাতে এক নতুন দিগন্ত উন্মোচন হবে এবং প্রত্যক্ষ ও পরোক্ষভাবে প্রায় ৩৫,০০০ লোকের কর্মসংস্থানের সুযোগ সৃষ্টি হবে। এখানে ইতোমধ্যে ৮টি প্রতিষ্ঠানের অনুকূলে প্রায় ৬০ একর জমি বরাদ্দ প্রায় চূড়ান্ত করা হয়েছে যেখানে প্রায় ১২ হাজার লোকের সরাসরি কর্মসংস্থান সুযোগ সৃষ্টি হবে। পর্যটকদের আকৃষ্ট করতে বেজা কর্তৃক নিম্নবর্ণিত বিনোদন সুবিধা সৃষ্টির পরিকল্পনা করা হয়েছে:



- ৫ তারকা হোটেল, ইকো-টুরিজম
- মেরিন একুরিয়াম
- সি-ব্রুজ
- বিদেশী পর্যটকদের জন্য বিশেষ সংরক্ষিত এলাকা
- সেন্টমার্টিনে ভ্রমণের বিশেষ ব্যবস্থা
- ভাসমান জেটি
- শিশু পার্ক
- ইকো-কটেজ
- ওসানেরিয়াম
- আন্ডার ওয়াটার রেস্টুরেন্ট
- ভাসমান রেস্টুরেন্টসহ নানাবিধ বিনোদন সুবিধা।



সাবরাং টুরিজম পার্কে নির্মাণাধীন “ক্লক টাওয়ার”



নব নির্মিত প্রশাসনিক ভবন

সাবরাং টুরিজম পার্কে বেজা ও সরকারের অন্যান্য বিভাগ হতে সম্পন্ন ও চলমান কাজ নিম্নরূপ:

কাজের নাম	বাস্তবায়নকারী সংস্থা	বাজেট (কোটি টাকা)	সর্বশেষ ভৌত অগ্রগতি
ভূমি উন্নয়ন (৫৫০ একর)	বেজা	২৬৪.০০	উন্নয়ন কাজ চলমান (অগ্রগতি ৭০%)
সাবরাং টুরিজম পার্কের বাঁধ নির্মাণ (৪.৩ কিলোমিটার)	বেজা	৫৫.২৮	১০০% সম্পন্ন হয়েছে
ভূমি অধিগ্রহণ	বেজা	৩৫.৭৩	১০০% সম্পন্ন হয়েছে
স্থানীয় সরকার কর্তৃক সড়ক সম্প্রসারণ প্রকল্প (৩টি স্থানীয় সড়ক)	এলজিইডি	৪.৬৩	১০০% সম্পন্ন হয়েছে
বিদ্যুৎ সংযোগ (১১ কেভিএ)	পল্লী বিদ্যুতায়ন বোর্ড	১১.৫০	১০০% সম্পন্ন হয়েছে
ক্লক টাওয়ার নির্মাণ	বেজা	০.৭৫৭	১০০% সম্পন্ন হয়েছে
স্ট্রিট লাইটিং (৯১টি)	বেজা	০.১১৮	১০০% সম্পন্ন হয়েছে
৬ ভেন্ট স্লুইস গেট	বেজা	৭.১৯	১০০% সম্পন্ন হয়েছে
১০টি নলকূপ স্থাপন এবং পাইপ লাইন স্থাপন	বেজা	০.৩৬৫	৫০% সম্পন্ন হয়েছে
ক্যানেল ক্রোজার (১৫০মি.) ও প্রতিরক্ষা বাঁধ (২৮০ মিটার)	বাপাউবো	৩৪.০০	১০০% সম্পন্ন হয়েছে
প্রশাসনিক ভবন (উর্ধ্বমুখী সম্প্রসারণ)	বেজা	৩.৮৯	৯০% সম্পন্ন হয়েছে
রাস্তা (এইচবিবি)	বেজা	১১.৩৯	৪০% সম্পন্ন হয়েছে

SL	Name of Applicant	Size of Plot (Acre)	Proposed Investment (USD) Million	Sector of Investment	Local/ Foreign
1	White Orchid Guest House	2	8.82	Hotel, Motel, Resort	Local
2	Moonlight Overseas	1	7.80	Hotel, Motel, Resort	Local
3	Lizard Sports B.V.	0.66	8.76	Hotel, Motel, Resort	Netharland
4	Inter-Asia group Pte. Ltd.	40	90.00	Hotel, Motel, Resort	Singapore
5	Great Outdoors & Adventures Limited (Data Soft)	3	5.518	Hotel, Motel, Resort	Local
6	Sunset Bay Ltd. (Ex. Knit Plus L)	1	19.2	Hotel, Motel, Resort	Local
7	Green Orchard Hotel & Resorts Ltd. (Ex. Biotech Printing Plus)	1.5	7.29	Hotel, Motel, Resorts	Local
8	Bangladesh Police Kallyan Trust	10	34.00	Hotel & Resort	Local
	Total	59.16	175.87		

Table: List of investors in Sabrang Tourism Park

সোনাদিয়া ইকো-ট্যুরিজম পার্ক

সোনাদিয়া ইকো-ট্যুরিজম পার্ক মহেশখালি উপজেলার সোনাদিয়া, চর মকবুল, চর ভরাট ও সমুদ্র বিলাস মৌজায় অবস্থিত। মোট ৯,৪৯৭.৩১ একর জমিতে ট্যুরিজম পার্ক তৈরির পরিকল্পনা রয়েছে ভবিষ্যতে যা ১২,০০০ একর পর্যন্ত সম্প্রসারণ করা হবে। বেঙ্গা গত মার্চ ২০১৭ এ জেলা প্রশাসন, কক্সবাজার হতে বন্দোবস্ত গ্রহণ করে। সোনাদিয়ায় ইকো-ট্যুরিজম পার্ক প্রতিষ্ঠা করতে বেঙ্গা ইতিমধ্যে পরিবেশবান্ধব মাস্টার প্ল্যান প্রণয়নের কাজ হাতে নিয়েছে। সোনাদিয়ায় ইকো-ট্যুরিজম পার্ক পরিবেশ বান্ধব হিসেবে গড়ে তুলতে পরিবেশের উপর যাতে কোনো বিরূপ প্রভাব না পড়ে সে লক্ষ্য নিয়ে বেঙ্গা কাজ করেছে। বর্তমানে অবৈধভাবে বসবাসরত স্থানীয় বাসিন্দাগণ অবৈধভাবে গাছ কতন ও ঘের নির্মাণের মাধ্যমে মাছ চাষ করে আসছে, যা পরিবেশ ও জীববৈচিত্র্যের জন্য হুমকি-স্বরূপ। ইকো-ট্যুরিজম পার্ক নির্মাণের ফলে একদিকে যেমন অবৈধভাবে ঘের পরিচালনা বন্ধ হবে, অন্যদিকে পরিকল্পিত ট্যুরিজমের ফলে প্রচুর বৈদেশিক মুদ্রা উপার্জনের সুযোগ সৃষ্টি হবে। সোনাদিয়া ইকো-ট্যুরিজম পার্কে ৩১৫টি পরিবারকে পুনর্বাসনের জন্য ভূমি উন্নয়ন কাজ শেষ করা হয়েছে। এছাড়া সবুজায়নে প্রায় ৪ লক্ষ বৃক্ষরোপণ করা হয়েছে যা আগামীতে পর্যটক আকর্ষণে সহায়ক ভূমিকা পালন করবে।

সোনাদিয়া ইকো-ট্যুরিজম পার্কের বৈশিষ্ট্য



বেঙ্গার উদ্যোগ

- অবৈধভাবে বসবাসরত ৩১৫টি পরিবারকে পুনর্বাসনের জন্য উদ্যোগ গ্রহণ।
- সোনাদিয়া দ্বীপে নতুন যাতে কোন মৎস্য ঘের ও অবৈধভাবে বসতি গড়ে না ওঠে হয় সে বিষয়টি নিশ্চিতকল্পে বেঙ্গা ও কক্সবাজার জেলা প্রশাসন প্রয়োজনীয় কাজ করেছে।
- সোনাদিয়া দ্বীপ রক্ষাকল্পে বাংলাদেশ পানি উন্নয়ন বোর্ড প্রয়োজনীয় সমীক্ষার কাজ করেছে।
- দ্বীপের উপকূলীয় অংশে বাউবন সৃষ্ণের কাজ চলমান।
- অবৈধ দখল বন্ধে পুলিশ ক্যাম্প ও সশস্ত্র আনসার নিয়োগের উদ্যোগ গ্রহণ।



Sonadia Eco-Tourism Park



Sonadia Eco-Tourism Park



Family entertainment and adventure zone



Eco-science zone



Knowledge centre zone



Heritage and hospitality zone



Entrance zone

সোনাদিয়া ইকো-টুরিজম
পার্ক-এর মাস্টার প্লান ও
বিভিন্ন স্থাপনার নকশা

নাফ ট্যুরিজম পার্ক

টেকনাফ উপজেলায় নাফ নদীর একটি মনোরম দ্বীপ জালিয়ার দ্বীপ। মোট জমির পরিমাণ প্রায় ২৯১ একর। পাহাড় ও নদীর বৈচিত্র্যময় দৃশ্য, নির্মল বাতাস, সুউচ্চ পাহাড়ের সৌন্দর্য দ্বীপটিকে অনন্যসাধারণ রূপ দিয়েছে। নাফ ট্যুরিজম পার্ক হবে বাংলাদেশের প্রথম পরিকল্পিত ট্যুরিজম পার্ক। নাফ ট্যুরিজম পার্কটি সফলভাবে বাস্তবায়ন হলে বাংলাদেশের ট্যুরিজম খাতে এক নতুন দিগন্ত উন্মোচিত হবে এবং প্রত্যক্ষ ও পরোক্ষভাবে প্রায় ৭,০০০ লোকের কর্মসংস্থানের সুযোগ হবে। এখানে থাকবে:

হোটেল, কটেজ,
ইকো-ট্যুরিজম, ৯.৫
কিলোমিটার ক্যাবল কার
নেটওয়ার্ক।

ভাসমান জেটি, ঝুলন্ত সেতু,
শিশু পার্ক, ইকো-কটেজ,
ওসানেরিয়াম/মেরিন
এ্যাকুয়ারিয়াম।

আন্ডার ওয়াটার রেস্টুরেন্ট,
ভাসমান রেস্টুরেন্টসহ
নানাবিধ বিনোদন সুবিধা।

কাজের অগ্রগতিঃ

- জেটি এলাকা সংলগ্ন ২২ একর জমির সীমানা প্রাচীর নির্মাণ ১০০% শেষ হয়েছে।
- ৯.৫ কিলোমিটার দীর্ঘ ক্যাবল কার নেটওয়ার্ক স্থাপনে ফিজিবিলিটি স্ট্যাডির কাজ শেষ পর্যায়ে রয়েছে।



নেটং হিল হতে দৃশ্যমান নাফ ট্যুরিজম পার্ক-এর দৃশ্যপট

শ্রীহট্ট অর্থনৈতিক অঞ্চল

শ্রীহট্ট অর্থনৈতিক অঞ্চল মৌলভীবাজার সদর উপজেলার শেরপুরে ৩৫২ একর জমির উপর অবস্থিত যার পূর্বে সিলেট, পশ্চিমে হবিগঞ্জ, উত্তরে সুনামগঞ্জ ও দক্ষিণে মৌলভীবাজার জেলা। ২০১৬ সালের মাননীয় প্রধানমন্ত্রী শেখ হাসিনা শ্রীহট্ট অর্থনৈতিক অঞ্চলের উন্নয়ন কাজের ভিত্তি প্রস্তর স্থাপন করেন। শিল্পের বিকেন্দ্রীকরণ ও সিলেট বিভাগের প্রায় ৪৪,০০০ লোকের কর্মসংস্থানে অর্থনৈতিক অঞ্চলটি গুরুত্বপূর্ণ ভূমিকা পালন করবে। শ্রীহট্ট অর্থনৈতিক অঞ্চলে গ্যাস সংযোগ প্রদানে জালালাবাদ গ্যাস ডিস্ট্রিবিউশন কোম্পানি লিমিটেড কর্তৃক পাইপলাইন স্থাপনের কাজ শেষ হয়েছে ও পল্লী বিদ্যুতায়ন বোর্ড কর্তৃক একটি বিদ্যুৎ সাব স্টেশন স্থাপনের কাজ শেষ পর্যায়ে রয়েছে। বেজা কর্তৃক ভূমি উন্নয়ন, বিদ্যুৎ সরবরাহ লাইন ও লেক উন্নয়নের কাজ শেষ হয়েছে। মার্চ ২০১৭ সালে শ্রীহট্ট অর্থনৈতিক অঞ্চল স্থাপনে বিনিয়োগকারীদের নিকট বিনিয়োগ প্রস্তাব আহ্বান করা হয় এবং এ প্রেক্ষিতে ০৬টি প্রতিষ্ঠানকে ২৩১ একর জমি বরাদ্দ প্রদান করা হয়। উক্ত ০৬টি প্রতিষ্ঠান হতে প্রায় ১.৪ বিলিয়ন ইউএস ডলার বিনিয়োগের প্রস্তাব পাওয়া যায়। ডাবল গ্লোজিং লিঃ এর কারখানা নির্মাণ কাজ সম্পন্ন হয়েছে এবং ডিবিএল গ্রুপ, আয়েশা ক্লথিং কোম্পানী লিমিটেড এবং আসওয়াদ কম্পোজিট মিলস লিঃ এর ফ্যাক্টরী নির্মাণ কাজ চলমান রয়েছে।

প্রস্তাবিত বিনিয়োগ ও কর্মসংস্থান

(মিলিয়ন মার্কিন ডলার)

শিল্প উদ্যোক্তা প্রতিষ্ঠানের নাম	বরাদ্দকৃত জমি (একর)	প্রস্তাবিত বিনিয়োগ	প্রস্তাবিত কর্মসংস্থান (সংখ্যা)	শিল্প প্রতিষ্ঠানের সংখ্যা
ডিবিএল গ্রুপ	১৭০	১,১৮৩.০০	৩৮,৩৭৮	২০
আয়শা ক্লথিং কোং লি:	৭	৫৪.৮০	২,১০০	১
আসওয়াদ কম্পোজিট মিলস লি:	৭	৩০.০০	২,০৬০	১
গ্রেটওয়াল সিরামিকস্ লি:	২৫	৩২.৫০	১,০০০	১
ডাবল গ্লোজিং লি:	৩	০.৮১	৯৩	১
আব্দুল মোনেম সিরামিকস লি	২১৯	৫০.০০	২০০	১
সর্বমোট	২৩১	১,৩৫১.১১	৪৩,৮৩১	২৫

এক নজরে শ্রীহট্ট অর্থনৈতিক অঞ্চলের অবকাঠামো উন্নয়ন

কাজের নাম	চুক্তি মূল্য (কোটি টাকা)	সর্বশেষ ভৌত অগ্রগতি	বাস্তবায়নকারী
মাটি ভরাট কাজ	১২.০৯	১০০% কাজ সম্পন্ন হয়েছে।	বেজা
সীমানা প্রাচীর নির্মাণ	১৪.০০	৯৫% কাজ সম্পন্ন হয়েছে।	বেজা
প্রশাসনিক ভবন নির্মাণ	৬.৮০	ভৌত অগ্রগতি প্রায় ৮০%	বেজা
০৫টি উৎপাদক নলকূপ, ভূ-গর্ভস্থ জলাধার এবং পাইপ লাইন স্থাপন	১১.০৫	ভৌত অগ্রগতি প্রায় ১০০%	অর্পিত ক্রয়কার্য (DPHE)
গ্যাস সংযোগ প্রকল্প	৩৬.২৫	১০০% কাজ সম্পন্ন হয়েছে।	বাস্তবায়ন: জালালাবাদ গ্যাস ডিঃ কোঃ লিঃ
অভ্যন্তরীণ সড়ক নির্মাণ	৬.৬০	ভৌত অগ্রগতি প্রায় ৪৫%	বেজা
ঢাকা-সিলেট মহাসড়কের পার্শ্ব পানি নিষ্কাশনের জন্য আরসিসি ড্রেন নির্মাণ	৪.২৩	ভৌত অগ্রগতি ১০০%	সড়ক ও জনপথ বিভাগ
বাউন্ডারী ওয়াল সংলগ্ন ড্রেনেজ নির্মাণ	০.৫৩	ভৌত অগ্রগতি ৫৫%	বেজা
ডরমেটরী ভবন সংস্কার ও ইন্টারিয়র ডেকোরেশন	১.৩০	ভৌত অগ্রগতি ৯০%	বেজা
প্রশাসনিক ভবনের উর্ধ্বমুখী সম্প্রসারণ	----	ভৌত অগ্রগতি ৪০%	বেজা

SL	Name of Applicant	Size of Plot (Acre)	Proposed Investment (USD) Million	Proposed Employment (Number)	Sector of Investment	Local/ Foreign
1	DBL Group	170	1183	38378	Textile	Local
2	Ayesha Cothing ltd.	7	54.8	2100	Textile	Local
3	Aswad Composte Mills Ltd	7	30	2060	Textile	Local
4	Great Wall Ceramics Ltd	25	32.5	1000	Ceramics	Local
5	Double Glazing Ltd	3	0.81	93	Door manufacturing	UK
6	Abdul Monem Cereamics Ltd.	19	50	200	Cereamics	Local
	Total	231	1351.11	43831		



এক নজরে শ্রীহট্ট অর্থনৈতিক অঞ্চল



শ্রীহট্ট অর্থনৈতিক অঞ্চলের গ্যাস পাইপ লাইন স্থাপন

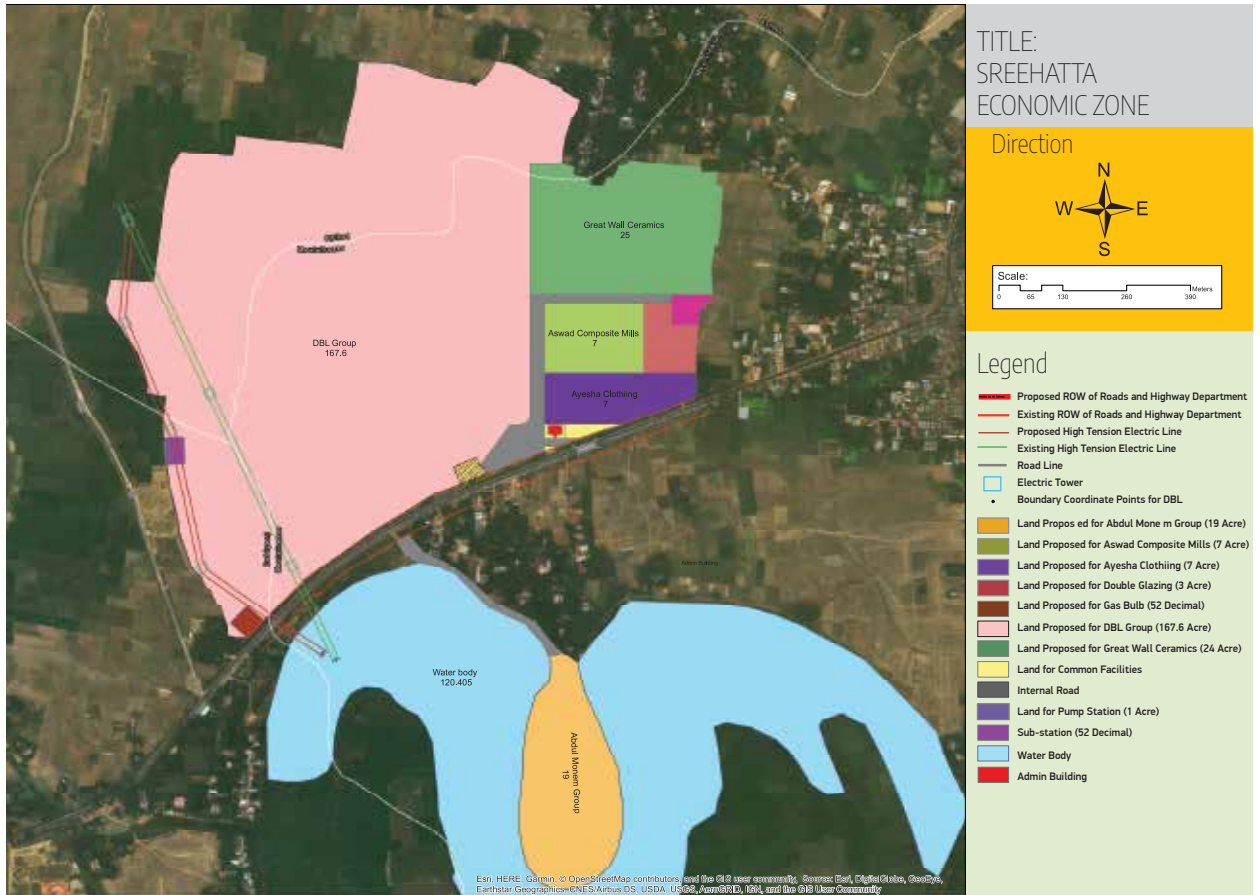

শ্রীহট্ট অর্থনৈতিক অঞ্চলের মাস্টার প্ল্যান

জামালপুর অর্থনৈতিক অঞ্চল

জামালপুর অর্থনৈতিক অঞ্চল জামালপুর সদর উপজেলার ৪৩৬.৯৭ একর জমির উপর অবস্থিত। জোনটি ঢাকা হতে ১৩০ কিঃ মিঃ দূরত্বে টাঙ্গাইল-জামালপুর মহাসড়কের পাশে অবস্থিত। এ জোনে গ্যাস সংযোগ, অভ্যন্তরীণ গ্যাস সরবরাহ লাইন, সাবস্টেশন ৩৩ ও ১১ কেভিএ বিদ্যুৎ লাইন, ভূগর্ভস্থ জলধার নির্মাণ, পানি সরবরাহ ব্যবস্থা, ভূমি উন্নয়ন, ২টি ডরমেটরী ভবন, সীমানা প্রাচীর, গেইট, গার্ডহাউজ, অভ্যন্তরীণ রাস্তা, স্ট্রীট লাইটিং, ড্রেনেজ সিস্টেম কাজ সম্পন্ন করা হয়েছে। এ অর্থনৈতিক অঞ্চল বাস্তবায়িত হলে প্রায় ৫০,০০০ লোকের কর্মসংস্থান হবে এবং এখানে প্রায় ২.০ বিলিয়ন মার্কিন ডলার বিনিয়োগ হবে মর্মে আশা করা হচ্ছে।

List of investors in Jamalpur Economic Zone

SL	Name of Applicant	Size of Plot (Acre)	Proposed Investment (USD) Million	Sector of Investment	Local/ Foreign
1	Noble Navigation & Shipping Line	2	4.74	Woven Bag Industry	Local
2	Reliance Solution Ltd. (Bioleap Industry Ltd.)	1	1.73	Medical & surgical item	Local
3	Reliance Solution Ltd. (Bioleap Agro Industry Ltd.)	1	1.15	Agro-based factory	Local
4	Max Infotech Ltd.	2.55	2.68	Agro- processing food & beverage	Local
5	Bio-Xin	4	3.49	Cosmetics, Probiotic fish feeds, Poultry & Fish feeds	Local
6	Step Media Ltd	6	9.63	PVC Flex Banner Manufacturing Industry	Local
7	Color Style Bangladesh Ltd.	6	11.76	RMG, Dyes & Textiles chemicals	JV with Turkish company
8	Silken Sewing Ltd.	6	9.00	Knitted dyed fabric	Local
9	PPS Plastic Pipe Industries Ltd.	5	7.92	uPVC Pipes, HDPE Pipes, uPVC Doors, uPVC Fittings, Hangers, Corrugated pipe, PVC Garden hose pipe	Local
	Total	33.55	52.1		

জামালপুর অর্থনৈতিক অঞ্চলে সম্পাদিত উন্নয়ন কার্যক্রমঃ

ক্র. নং	কাজের নাম	চুক্তি মূল্য (কোটি টাকা)	সর্বশেষ ভৌত অগ্রগতি	বাস্তবায়নকারী
১	ভূমি উন্নয়ন	৫৯৪৪.০০	১০০% কাজ সম্পন্ন হয়েছে।	বেজা।
২	০৬ (ছয়) তলা ভীত বিশিষ্ট ০৩ (তিন) তলা প্রশাসনিক ভবন নির্মাণ	৪৬৪.১৯	১০০% কাজ সম্পন্ন হয়েছে।	গণপূর্ত অধিদপ্তর (ডেলিকোটেড)
৩	০২ (দুই) টি ০৬ (ছয়) তলা ভীত বিশিষ্ট ০৩ (তিন) তলা কটেজ ভবন নির্মাণ	৫০৯.৭৩	১০০% কাজ সম্পন্ন হয়েছে।	গণপূর্ত অধিদপ্তর (ডেলিকোটেড)
৪	সীমানা প্রাচীর নির্মাণ (সম্মুখ অংশ)	৭১৮.৮৫	১০০% কাজ সম্পন্ন হয়েছে।	গণপূর্ত অধিদপ্তর (ডেলিকোটেড)
৫	সীমানা প্রাচীর নির্মাণ (উত্তর-দক্ষিণ ও পশ্চিম অংশ)।	৭৫৫.৮১	১০০% কাজ সম্পন্ন হয়েছে।	গণপূর্ত অধিদপ্তর (ডেলিকোটেড)
৬	মেইন গেইট নির্মাণ কাজ।	১১৫.৯০	১০০% কাজ সম্পন্ন হয়েছে।	গণপূর্ত অধিদপ্তর (ডেলিকোটেড)
৭	ডরমেটরী ভবন-২ এর সীমানা প্রাচীর, প্রশাসনিক ভবনসহ কটেজ ভবন-১ ও ২ এ প্রবেশ-বাহিরের জন্য রাস্তা, গ্যারেজ কাম ব্যারাক ভবন, গার্ড হাউজ ও সার্ভিস এরিয়া, ১০০ কেভিএ ও ৪০০ কেভিএ সাব-স্টেশনসহ জেনারেটর ভবন।	১৭৪.৬৭	১০০% কাজ সম্পন্ন হয়েছে।	গণপূর্ত অধিদপ্তর (ডেলিকোটেড)
৮	অভ্যন্তরীণ রাস্তা লাইটিং।	১৬০.৬০	১০০% কাজ সম্পন্ন হয়েছে।	গণপূর্ত অধিদপ্তর (ডেলিকোটেড)
৯	বহিঃস্থ বৈদ্যুতিকরণ কাজ:- ১টি ১০০০ কেজি ও ৬৩০ কেজি প্যাসেঞ্জার লিফট ২টি, ৩টি জেনারেটর, এসি, ৪০০ কেভিএ ও ১০০ কেভিএ সাবস্টেশন ও আনুসঙ্গিক কাজ।	৪৯০.০৪	১০০% কাজ সম্পন্ন হয়েছে।	গণপূর্ত অধিদপ্তর (ডেলিকোটেড)
১০	এপ্রোচ ও অভ্যন্তরীণ সড়ক নির্মাণ চার লেন এর ১০০০ মিটার	৮৯৭.৯৮	১০০% কাজ সম্পন্ন হয়েছে।	সড়ক ও জনপথ অধিদপ্তর (ডেলিকোটেড)
১১	গ্যাস সংযোগ	২৬৭.৬৭	১০০% কাজ সম্পন্ন হয়েছে।	তিতাস গ্যাস (ডেলিকোটেড)
১২	এম এন্ড আর মডিফিকেশন ও ডিআরএস স্টেশন নির্মাণ	১৫৭.৭৩	১০০% কাজ সম্পন্ন হয়েছে।	তিতাস গ্যাস (ডেলিকোটেড)
১৩	অভ্যন্তরীণ গ্যাস সংযোগ লাইন স্থাপন	১৬৫.৭৬	১০০% কাজ সম্পন্ন হয়েছে।	তিতাস গ্যাস (ডেলিকোটেড)
১৪	বিদ্যুৎ সরবরাহ ২০ এমডিএ উপকেন্দ্র নির্মাণ	১০৬৬.৪০	১০০% কাজ সম্পন্ন হয়েছে।	পল্লী বিদ্যুৎ, জামালপুর (ডেলিকোটেড)
১৫	বিদ্যুৎ সরবরাহ ৩৩ কেভি লাইন নির্মাণ	৭৭.৩২	১০০% কাজ সম্পন্ন হয়েছে।	পল্লী বিদ্যুৎ, জামালপুর (ডেলিকোটেড)
১৬	বিদ্যুৎ সরবরাহ ১১ কেভি লাইন নির্মাণ	৪৬১.৪০	১০০% কাজ সম্পন্ন হয়েছে।	পল্লী বিদ্যুৎ, জামালপুর (ডেলিকোটেড)
১৭	৩০০০ ঘনমিটার ধারণ ক্ষমতা সম্পন্ন ভূ-গর্ভস্থ জলাধার নির্মাণ	৫৬৫.০৫	১০০% কাজ সম্পন্ন হয়েছে।	জনস্বাস্থ্য প্রকৌশল অধিদপ্তর (ডেলিকোটেড)
১৮	পানি সরবরাহ ৪টি পরীক্ষামূলক নলকূপ স্থাপন কাজ	৩.৮৩	১০০% কাজ সম্পন্ন হয়েছে।	জনস্বাস্থ্য প্রকৌশল অধিদপ্তর (ডেলিকোটেড)



জামালপুর অর্থনৈতিক অঞ্চলে নির্মাণাধীন প্রশাসনিক ভবন



নির্মাণাধীন ডরমেটরি ভবন

সরকারি-বেসরকারি অংশীদারিত্ব ভিত্তিক অর্থনৈতিক অঞ্চল (পিপিপি জোন)

মোংলা অর্থনৈতিক অঞ্চল

মাননীয় প্রধানমন্ত্রীর সভাপতিত্বে বাংলাদেশ অর্থনৈতিক অঞ্চল কর্তৃপক্ষের গভর্নিং বোর্ডের ১ম সভায় মোংলা অর্থনৈতিক অঞ্চল স্থাপনের সিদ্ধান্ত গৃহীত হয়। মোংলা অর্থনৈতিক অঞ্চল বাগেরহাট জেলার মোংলা উপজেলাধীন মোংলা সমুদ্র বন্দর ও মোংলা ইপিজেড এর পাশে ২০৫ একর জমির উপর অবস্থিত। মোংলা অর্থনৈতিক অঞ্চল উন্নয়নে ইতোমধ্যে ডেভেলপার নিয়োগ প্রক্রিয়া সম্পন্ন হয়েছে। সিকদার গ্রুপের সহযোগী প্রতিষ্ঠান পাওয়ার প্যাক ইকোনমিক জোন প্রাইভেট লিমিটেডকে ডেভেলপার হিসেবে নিয়োগ প্রদান করা হয়েছে। মোংলা অর্থনৈতিক অঞ্চল বাস্তবায়নের ফলে দক্ষিণাঞ্চলের প্রায় ২৫,০০০ লোকের কর্মসংস্থানের সুযোগ সৃষ্টি হবে। অর্থনৈতিক অঞ্চলে বেজা কর্তৃক প্রায় ৫০ কোটি টাকা ব্যয়ে সংযোগ সড়ক, ব্রীজ, সুপেয় পানি সরবরাহ লাইন, বিদ্যুৎ সাব-স্টেশন ও প্রশাসনিক ভবন নির্মাণ কাজ সম্পন্ন হয়েছে। ডেভেলপার অর্থনৈতিক অঞ্চলের অভ্যন্তরে সংযোগ সড়ক, পানি সরবরাহ লাইন, বিদ্যুৎ সরবরাহ লাইন নির্মাণের কাজ শুরু করেছে। বিনিয়োগকারীদের জমি বরাদ্দে প্রসপেকটাস ইস্যু করা হয়েছে। ইতোমধ্যে ইউনিলিভারসহ ৪টি প্রতিষ্ঠান বিনিয়োগের চুক্তি স্বাক্ষর করেছে এবং ০১টি প্রতিষ্ঠান শিল্প নির্মাণ কাজ শুরু করেছে।



মোংলা অর্থনৈতিক অঞ্চলে নির্মিত বৈদ্যুতিক সাব-স্টেশন নির্মাণ



মোংলা অর্থনৈতিক অঞ্চলে নির্মিতব্য প্রবেশদ্বারের নকশা



নির্মিত সীমানা প্রাচীর

মহেশখালী অর্থনৈতিক অঞ্চল (খলঘাটা)

মহেশখালী অর্থনৈতিক অঞ্চল দেশের দক্ষিণ অঞ্চলের কক্সবাজার জেলার মহেশখালী উপজেলায় অবস্থিত। মহেশখালী অর্থনৈতিক অঞ্চলে (খলঘাটা) বেজার আওতাধীন প্রায় ১২৪০ একর জমি রয়েছে। পেট্রোকেমিক্যাল ও জ্বালানী খাতে বিনিয়োগের বিশাল সম্ভাবনা রয়েছে। মহেশখালী অর্থনৈতিক অঞ্চলে এ পর্যন্ত ৩টি প্রতিষ্ঠানকে ৫৭০ একর জমি বরাদ্দ প্রদান করা হয়েছে।

Table: List of Investors in Moheshkhali Economic Zone

SL	Name of Applicant	Size of Plot (Acre)	Proposed Investment (USD) Million	Sector of Investment	Local/ Foreign
1	SPL Petrochemical Complex Limited	410	2389.733	LDPE/HDPE, Poly Propylene, PVC, benzene, LPG & fuel product	Local
2	Samuda Chemical Complex Ltd.	100	91.647	Caustic soda, chlorinated Paraffin Wax, refined edible oil etc.	Local
3	Pacific Gas Bangladesh Ltd	60	100.00	LPG storage tank bottling and marketing facility	Thailand
Total		570	2581.42		



মহেশখালী অর্থনৈতিক অঞ্চলের চলমান উন্নয়ন কাজ

জি-টু-জি অর্থনৈতিক অঞ্চল

বাংলাদেশ অর্থনৈতিক অঞ্চল কর্তৃপক্ষ বাংলাদেশ সরকারের সাথে বিদেশী কোন সরকারের মধ্যকার চুক্তি সম্পাদনের মাধ্যমে নতুন ধারার অর্থনৈতিক অঞ্চল স্থাপনের উদ্যোগ গ্রহণ করে। এই উদ্যোগের আওতায় এখন পর্যন্ত চীন, জাপান ও ভারতের বিনিয়োগকারীদের জন্য আলাদা অর্থনৈতিক অঞ্চল স্থাপনের প্রক্রিয়া চলমান রয়েছে।

বাংলাদেশ স্পেশাল ইকোনমিক জোন (জাপানিজ অর্থনৈতিক অঞ্চল)

বাংলাদেশে শিল্পায়নের মাধ্যমে অর্থনৈতিক উন্নয়ন ত্বরান্বিত করার লক্ষ্যে জাপান বরাবরই সহায়তা প্রদানের আগ্রহ প্রকাশ করে আসছে। বিগত মে, ২০১৪ সালে মাননীয় প্রধানমন্ত্রী কর্তৃক জাপান সফরকালে বিষয়টি বাস্তব রূপ লাভ করে। এখানে উল্লেখ্য যে Bay of Bengal Industry Growth Belt (BIG-B) এর আওতায় প্রশান্ত মহাসাগর হতে ভারত মহাসাগর পর্যন্ত বিস্তীর্ণ এলাকায় অর্থনৈতিক প্রবৃদ্ধির যে ধারা সূচিত হয়েছে তার আওতায় জাপান-বাংলাদেশ অর্থনৈতিক অংশীদারিত্বের কার্যধারা ত্বরান্বিত হচ্ছে। জাপানের জাইকা কর্তৃক পরিচালিত সম্ভাব্যতা সমীক্ষার অনুসরণে বাংলাদেশ সরকার নারায়ণগঞ্জ জেলার আড়াইহাজার উপজেলায় জাপানিজ অর্থনৈতিক অঞ্চল স্থাপনের জন্য জমি অধিগ্রহণের প্রকল্প অনুমোদন করেছে। জাপান সরকার জাপানিজ অর্থনৈতিক অঞ্চল উন্নয়নের জন্য Foreign Direct Investment Promotion Project (BD-P86) এর আওতায় ১৩৫.৩১ মিলিয়ন মার্কিন ডলার সহায়তা প্রদান করেছে। গত ২৬ মে ২০১৯ তারিখে উক্ত অর্থনৈতিক অঞ্চল স্থাপনের উদ্দেশ্যে বেজা ও জাপানের Sumitomo Corporation এর মধ্যে যৌথ উদ্যোগ চুক্তি স্বাক্ষরিত হয়। ইতোমধ্যে জিওবি হতে প্রকল্পের আওতায় ১০০০ একরের মধ্যে সর্বশেষ ৫০০ একর ভূমি অধিগ্রহণ কার্যক্রম চলমান রয়েছে।

জাপানিজ অর্থনৈতিক অঞ্চল স্থাপনে বাংলাদেশ সরকার প্রায় ৩,২০০ কোটি টাকার প্রকল্প গ্রহণ করেছে। এছাড়া জাইকা কর্তৃক আরো ২,৫০০ কোটি টাকায় অবকাঠামো উন্নয়ন প্রকল্প অনুমোদিত হয়েছে। ভূমি উন্নয়নে দরপত্র আহ্বান করা হয়েছে। প্রকল্পের আওতায় ভূমি উন্নয়ন, গ্যাস পাইপলাইন, বিদ্যুৎ লাইন স্থাপনসহ অন্যান্য অবকাঠামো উন্নয়ন কাজ চলমান রয়েছে।



জাপানিজ অর্থনৈতিক অঞ্চল উন্নয়ন কাজ

চাইনিজ অর্থনৈতিক এবং শিল্পাঞ্চল (CEIZ)

জুন, ২০১৪ সালে বাংলাদেশ সরকারের মাননীয় প্রধানমন্ত্রীর চীন সফরকালে চীনা কর্তৃপক্ষ তাদের শিল্প স্থাপনা বাংলাদেশে স্থানান্তরের আগ্রহ ব্যক্ত করে। এই সময়ে চীন সরকার তাদের বিনিয়োগকারীদের জন্য চট্টগ্রাম অঞ্চলে একটি বিশেষ অর্থনৈতিক অঞ্চল ও শিল্পাঞ্চল স্থাপনের পরামর্শ প্রদান করে। এরই প্রেক্ষাপটে চীন সরকারের বাণিজ্য মন্ত্রণালয় ও বেজা'র মধ্যে চাইনিজ ইকোনমিক এন্ড ইন্ডাস্ট্রিয়াল জোন স্থাপনের জন্য একটি সমঝোতা স্মারক স্বাক্ষরিত হয়। উক্ত অর্থনৈতিক অঞ্চল স্থাপনের জন্য ৭৮৩ একর জমি অধিগ্রহণ করা হয়েছে এবং প্রকল্পের সংযোগ সড়ক নির্মাণের কাজ চলছে। চাইনিজ ইকোনমিক এন্ড ইন্ডাস্ট্রিয়াল জোন (CEIZ)-এর অফ সাইট অবকাঠামো উন্নয়নের জন্য চীন সরকার ২৬০ মিলিয়ন মার্কিন ডলার রেয়াতি ঋণ (Concessional Loan) প্রদানে সম্মত হয়েছে।



চাইনিজ অর্থনৈতিক এবং শিল্পাঞ্চল (CEIZ)-এর মাস্টার প্ল্যান



নির্মিত প্রশাসনিক ভবন

বাংলাদেশ-ভারত জি-টু-জি অর্থনৈতিক অঞ্চল

বাংলাদেশ অর্থনৈতিক অঞ্চল কর্তৃপক্ষের আওতায় ভারতীয় অর্থনৈতিক অঞ্চল স্থাপনের জন্য বাংলাদেশ সরকার ও ভারত সরকারের মধ্যে বিগত জুন, ২০১৫ সালে একটি সমঝোতা স্মারক স্বাক্ষরিত হয়। এই লক্ষ্যে মিরসরাই ও বাগেরহাটের মোংলা উপজেলায় দুটি অর্থনৈতিক অঞ্চল স্থাপনের জায়গা চিহ্নিত করা হয়েছে। এসকল অর্থনৈতিক অঞ্চলের জন্য সম্ভাব্যতা সমীক্ষা পরিচালনা করা হয়েছে। ভারত সরকারের নমনীয় ঋণ বা Concessional Line of Credit এর আওতায় এসকল অর্থনৈতিক অঞ্চলের উন্নয়ন কার্যক্রম বাস্তবায়িত হবে। বেঙ্গা ইতিমধ্যে মোংলায় ১১০ একর জমির মালিকানা গ্রহণ করেছে। বাংলাদেশ-ভারত অর্থনৈতিক অঞ্চল স্থাপনের লক্ষ্যে মে ২০১৬ সালে বেঙ্গা ও ভারতের পররাষ্ট্র মন্ত্রণালয়ের উর্ধ্বতন কর্মকর্তাদের সমন্বয়ে গঠিত Joint Working Group-এর প্রথম সভা অনুষ্ঠিত হয়। পরবর্তীতে গত ২২-২৩ ফেব্রুয়ারি, ২০১৮ এবং ২২ আগস্ট, ২০১৯ তারিখে Joint Working Group এর সভা অনুষ্ঠিত হয়। সভায় ভারতীয় অর্থনৈতিক অঞ্চল বাস্তবায়নের বিভিন্ন বিষয়াদি নিয়ে আলোচনা হয়। মোংলাস্থ ভারতীয় অর্থনৈতিক অঞ্চলের ডেভেলপার হিসাবে হীরানন্দানী গ্রুপকে ডেভেলপার হিসেবে নিয়োগ দেয়া হয়েছে। এছাড়া মিরসরাই ভারতীয় অর্থনৈতিক অঞ্চল স্থাপনে আদানী এসইজেড ও পোর্টকে ডেভেলপার হিসেবে নির্বাচিত করা হয়।



ভারতীয় অর্থনৈতিক অঞ্চল স্থাপনে সমঝোতা চুক্তি স্বাক্ষর

অর্থনৈতিক অঞ্চলে বিনিয়োগ ও কর্মসংস্থান

বাজা কর্তৃক বাস্তবায়িত অর্থনৈতিক অঞ্চল সমূহে এযাবৎ প্রায় ২৮.০২ বিলিয়ন মার্কিন ডলার বিনিয়োগ প্রস্তাব অনুমোদিত হয়েছে। এরমধ্যে শুধুমাত্র বঙ্গবন্ধু শেখ মুজিব শিল্প নগরে বিনিয়োগ এসেছে প্রায় ২০ বিলিয়ন মার্কিন ডলার। বিনিয়োগ এসেছে জাপান, চীন, যুক্তরাজ্য, সিঙ্গাপুর, ভারত, নরওয়ে, জার্মানি দক্ষিণ কোরিয়া সহ বিভিন্ন দেশে থেকে। উল্লেখ্য এ সকল বিনিয়োগ প্রস্তাব হতে আগামীতে প্রায় ১৫ লক্ষ (অন্যত্র বলা হয়েছে ০১ কোটি) লোকের কর্মসংস্থানের সুযোগ সৃষ্টি হবে। ইতোমধ্যে প্রায় ৪২ হাজার লোকের কর্মসংস্থান সুযোগ সৃষ্টি হয়েছে।

Name of Economic Zones	Number of Investors	Alloted Land	Investment Proposal (Million USD)
Bangabandhu Sheikh Mujib Silpa Nagar (BSMSN)	111	4887.35	16735.36
Srehatta Economic Zone	6	231	1351.11
Jamalpur Economic Zone	9	33.55	52.1
Moheshkhali Economic Zone	3	570	2581.42
Sabrang Toursim Park	8	59.16	175.87
Private Economic Zone	53	1927.504	3473.617
Total	190	7708.564	24639.477

Table: Land and investment in different economic zones in BEZA

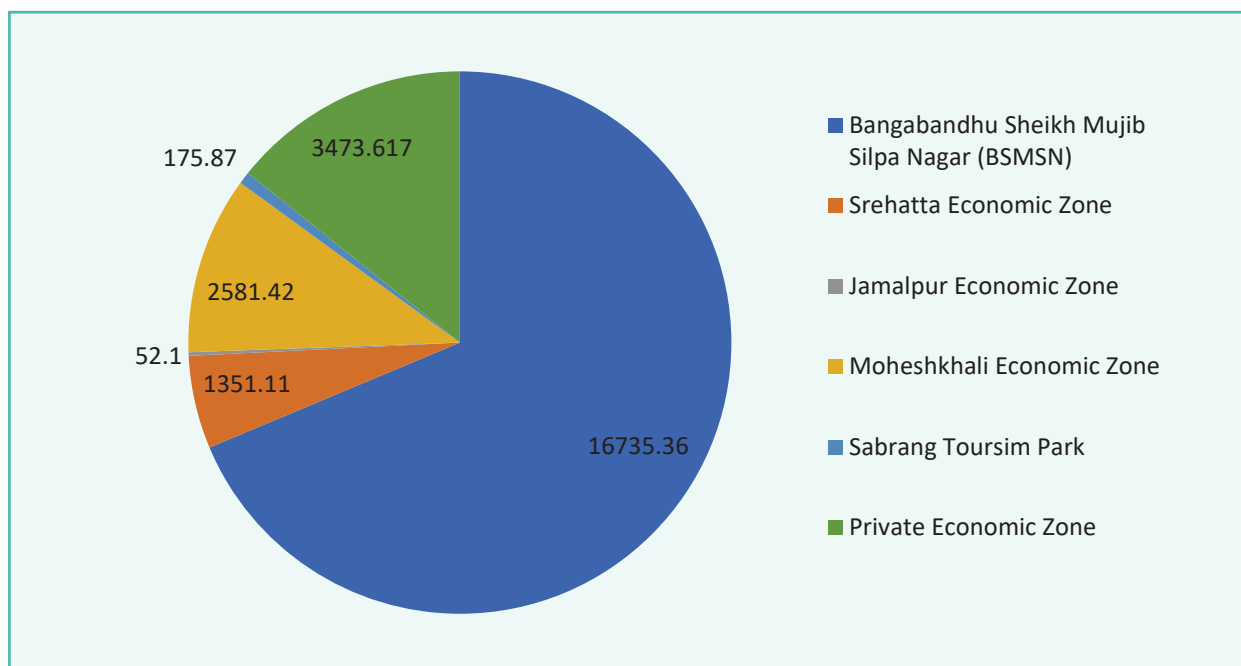

Fig: Distribution of investment in different economic zones in BEZA

Serial No	Name of Category	Number of Industries	Land (Acre)	Proposed Investment (million USD)	Job Creation
1	Textile	72	882	2089.722	189037
2	Energy	11	332	2221.729	2991
3	Automobile	7	220	273.58	7847
4	Steel	5	701.9	4289.58	5698
5	Paints and Chemicals	11	1320	3642.62	15149
6	Food	9	294	972.171	11902
7	Plastic	6	52	140.02	6631
8	Pharma	6	29	56.255	3181
9	Hotel	17	168.32	128.51	6550
10	Consumer Goods	5	44	84.14	1884
11	Others	9	122	189.383	5992
12	BEPZA EZ	1	1138.55	4500	400000
13	SBG EZ	1	486.9	1000	70000
Total		160	5790.67	19587.71	726862

Table: Sectoral investment in different Economic Zones in BEZA

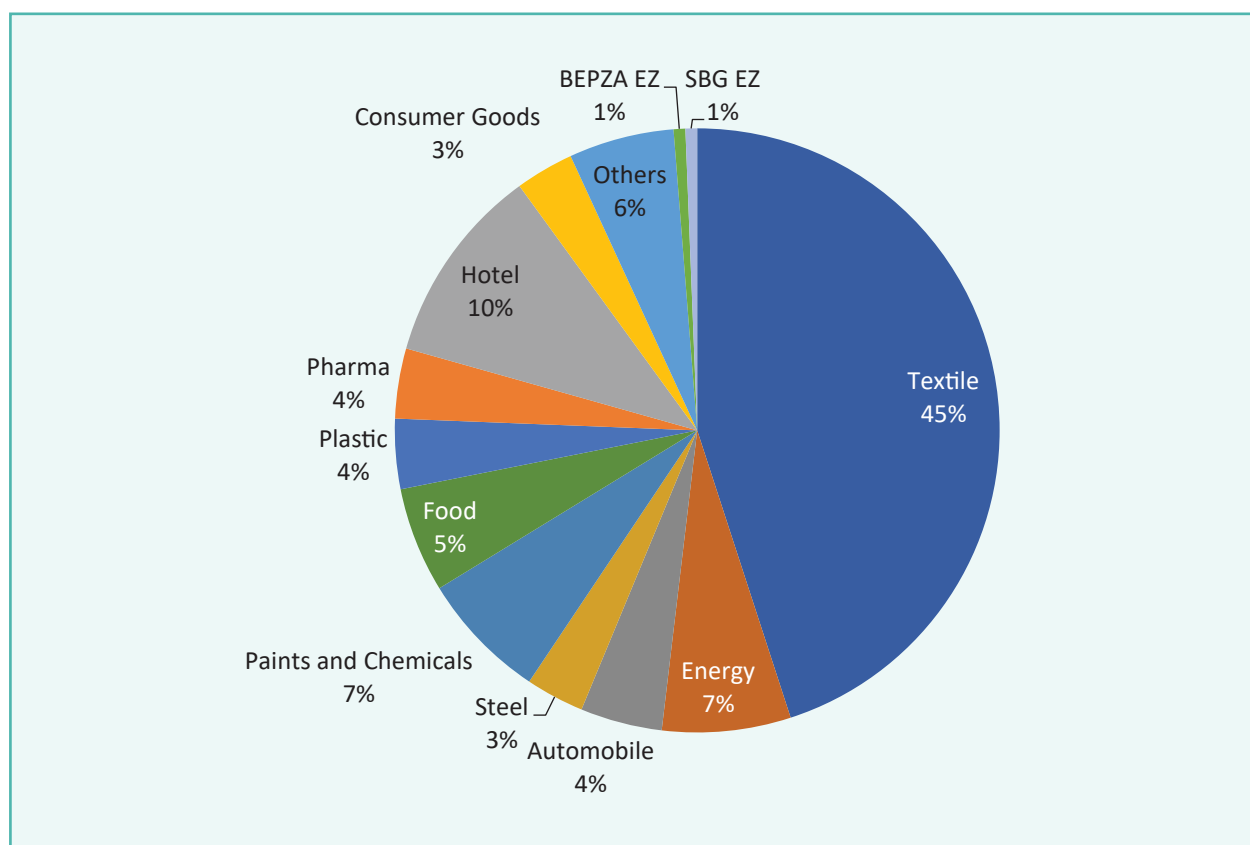

Fig: Sectoral investment (Percentage) in different EZ of BEZA

Name of Category	Proposed Investment (million USD)
Textile	2089.722
Energy	2221.729
Automobile	273.58
Steel	4289.58
Paints and Chemicals	3642.62
Food	972.171
Plastic	140.02
Pharma	56.255
Hotel	128.51
Consumer Goods	84.14
Others	189.383
BEPZA EZ	4500
SBG EZ	1000
Total	19587.71

Table: Proposd investment from different sector in defferent EZs

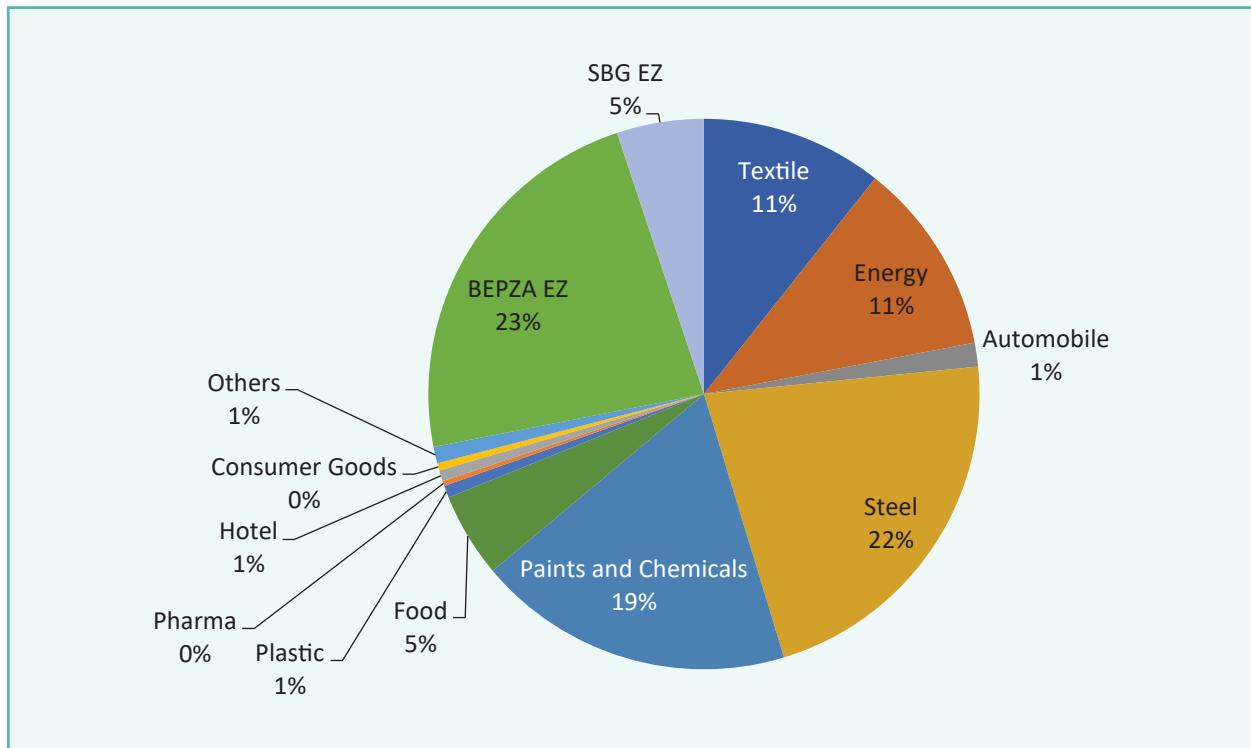

Fig: Sectoral distribution (Percentage) of proposed investment in defferent EZs

Name of Category	Job Creation
Textile	189037
Energy	2991
Automobile	7847
Steel	5698
Paints and Chemicals	15149
Food	11902
Plastic	6631
Pharma	3181
Hotel	6550
Consumer Goods	1884
Others	5992
BEPZA EZ	400000
SBG EZ	70000
Total	726862

Table: Job creation from different sector from BEZA

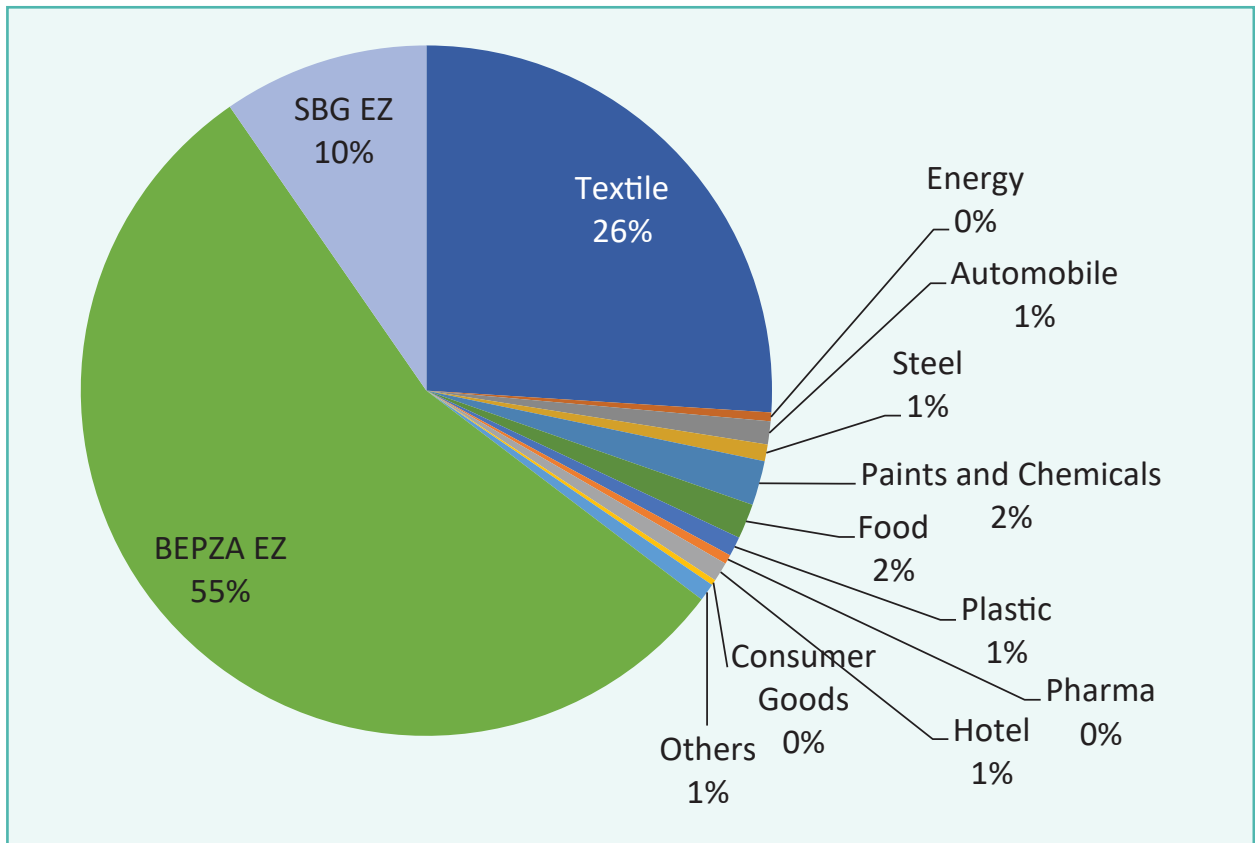
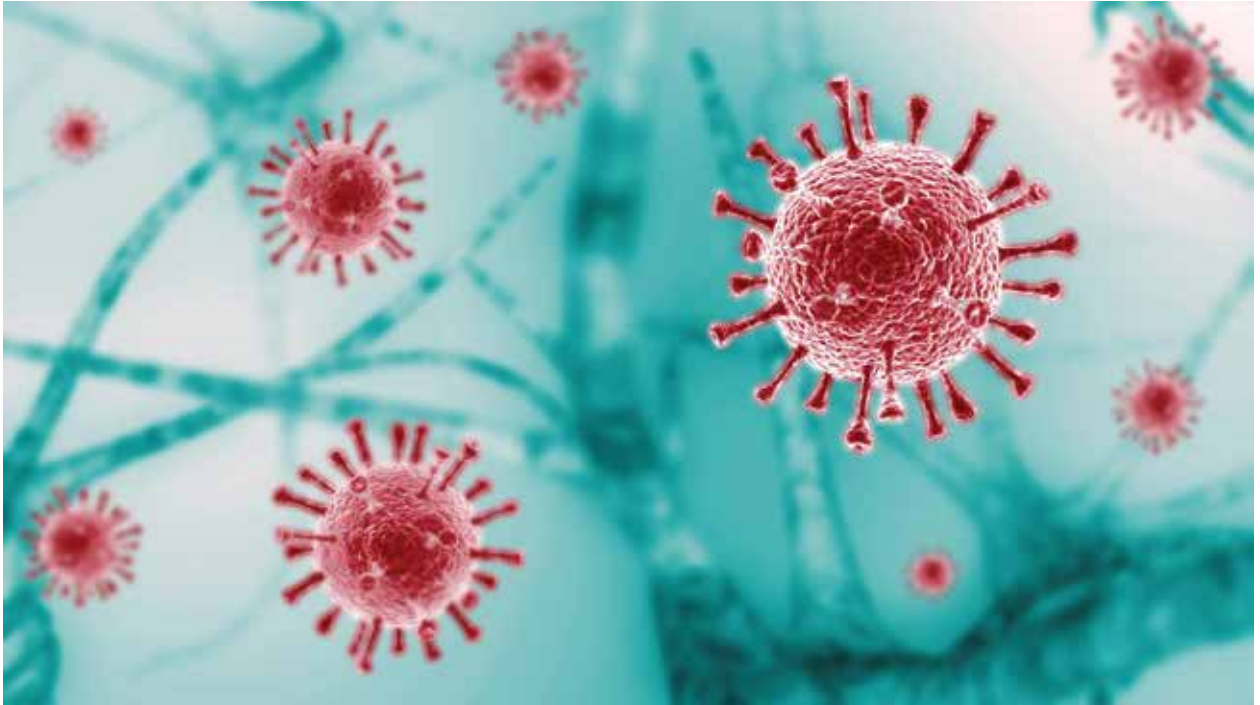

Fig: Sectoral distribution (Percentage) of job creation form BEZA

কোভিড-১৯ (করোনা) কালীন বেজা'র বিনিয়োগ চিত্র

করোনাকালীন সময়ে বিশ্ব অর্থনীতি যেখানে থমকে গেছে, সেখানে বাংলাদেশের অর্থনৈতিক প্রবৃদ্ধি হয়েছে ৫.২৪%। এরই ধারাবাহিকতায় অর্থনৈতিক অঞ্চলেও বিনিয়োগ এসেছে প্রায় ৬ বিলিয়ন মার্কিন ডলার। বেজা'য় উল্লেখযোগ্য বিদেশী বিনিয়োগকারী দেশসমূহ থেকে আসা প্রস্তাবগুলোর মধ্যে রয়েছে – যুক্তরাজ্যের বার্জার পেইন্টস, চায়নার Jinagsu Yabang Dystuff Co., Ltd., Jiehong Medical Products (BD) Co., Ltd, CCECC Bangladesh limited, অস্ট্রেলিয়ার HA Tech Ltd., ভারতের Ramky Enviro Service Private Limited, জার্মানীর সাথে জয়েন্ট ভেঞ্চারে ভারতের Fortis Grop, নেদারল্যান্ডের Lizard Sports B.V. এবং সিঙ্গাপুরের Inter-asia group pte. Ltd. দেশীয় প্রস্তাবিত বিনিয়োগকারীদের মধ্যে উল্লেখযোগ্য হল-Metro Spinning Ltd, Maksons spinning ও Testiles, Samuda Food Products Ltd, Uttara Motors Ltd, Bangladesh Garment Manufacturers & Exporters Association (BGMEA), Sayeman Beach Resort Limited, MafShoes Ltd, Bangladesh Garments Accsories & Packaging Manufacturers & Exporters Association (BGAPMEA), N. Mohammad Plastic Industries Ltd, Ifad Autos Limited, Runner Motors Ltd. Saif Powertec, Delta Pharma Ltd, Asia Composite Mills Ltd ইত্যাদি।

করোনাকালীন বিনিয়োগের এ প্রবাহ প্রমাণ করে বাংলাদেশের অর্থনৈতিক অঞ্চলসমূহ বিনিয়োগের আদর্শ স্থান। বর্তমানে সরকারের স্থায়ীত্ব ও দার্ঘমেয়াদি পরিকল্পনার কারণে বঙ্গবন্ধু শেখ মুজিব শিল্পনগর দেশী-বিদেশী বিনিয়োগকারীদের কাছে বিনিয়োগের উত্তম স্থান হিসেবে পরিচিত লাভ করেছে।



বেসরকারি অর্থনৈতিক অঞ্চল

Sl. No	Name of PEZ	Land Area	Local Investment (Million USD)	Foreign Investment (Million USD)	Employment Generation
1.	Aman Economic Zone	83.1394	341.00	17.93	7324
2.	Bay Economic Zone	35.0077	27.616	25.198	1033
3.	City Economic Zone	77.96	1,044.459	00	3087
4.	East-West Special Economic Zone	102.6992	350	00	2130
5.	Hossaindi Economic Zone	108.0570	300.49	05	62
6.	Cornphuli Drydock Special Economic Zone	16.08	00	41	480
7.	Kishoreganj Economic Zone	91.63	3.64	00	116
8.	Meghna Economic Zone	67.91	894.28	00	8589
9.	Meghna Industrial Economic Zone	89.27	255.831	53.9027	7759
10.	Sirajganj Economic Zone	1041.43	47	00	20
11.	Abdul Monem Economic Zone	214.3208	66.27	00	250

Table : Land, Investment and Employment generation data in 11 Private Economic Zones in BEZA

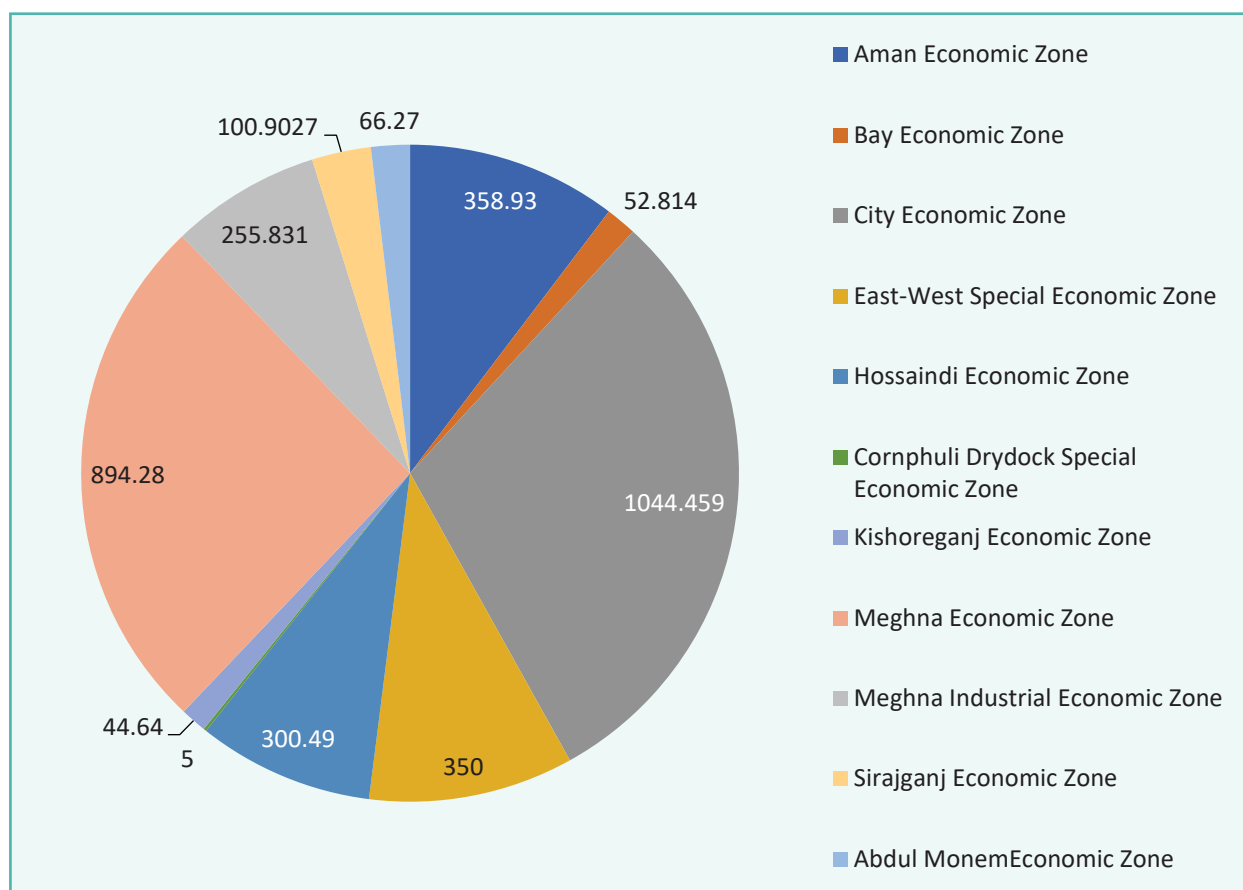

Fig: Share of Investment (Percentage) in the Private Economic Zones in BEZA

আমান অর্থনৈতিক অঞ্চল

অবস্থান	ইউনিয়নঃ বৈদর বাজার, উপজেলাঃ সোনারগাঁও, জেলাঃ নারায়ণগঞ্জ।
লাইসেন্স প্রদানের তারিখ	১৬ মার্চ ২০১৭।
মোট ভূমি (জোন ঘোষণার প্রজ্ঞাপন অনুযায়ী)	৮৩.১৩৯৪ একর।
৩১ ডিসেম্বর ২০২১ পর্যন্ত মোট বিনিয়োগ (স্থানীয় বিনিয়োগ)	৩৪১ মিলিয়ন মার্কিন ডলার
৩১ ডিসেম্বর ২০২১ পর্যন্ত মোট বিনিয়োগ (বৈদেশিক বিনিয়োগ)	১৭.৯৩ মিলিয়ন মার্কিন ডলার
৩১ ডিসেম্বর ২০২১ পর্যন্ত মোট কর্মসংস্থান	মোট জনবল ৭৩২৪ জন।
৩১ ডিসেম্বর ২০২১ পর্যন্ত মোট শিল্প ইউনিটের সংখ্যা	৪ (চার) টি।
স্থাপিত শিল্প ইউনিটের নাম	১) আমান সিমেন্ট মিলস্ ইউনিট-২ লিমিটেড। ২) আমান প্যাকেজিং লিমিটেড। ৩) আমান শিপইয়ার্ড লিমিটেড। ৪) আমান ফুডস্ এন্ড বেভারেজ লিমিটেড। ৫) একিন ফিড লিমিটেড। ৬) একিন ক্যারিয়ার্স লিমিটেড।



জাহাজ নির্মাণ শিল্প



প্যাকেজিং কারখানা

বে ইকোনোমিক জোন

অবস্থান	কোনাবাড়ি, ইউনিয়ন: মৌচা, উপজেলা: কালিয়াকৈর, জেলা: গাজীপুর।
লাইসেন্স প্রদানের তারিখ	২৪ এপ্রিল, ২০১৭।
মোট ভূমি (জোন ঘোষণার প্রজ্ঞাপন অনুযায়ী)	৩৫.০০৭৭ একর
৩১ ডিসেম্বর ২০২১ পর্যন্ত মোট বিনিয়োগ (স্থানীয় বিনিয়োগ)	বে ইকোনোমিক জোন (ডেভলপার): স্থানীয় বিনিয়োগ ২৭.৬১৬ মিলিয়ন ইউএসডি, বৈদেশিক বিনিয়োগ ৩.৫০ মিলিয়ন ইউএসডি।
৩১ ডিসেম্বর ২০২১ পর্যন্ত মোট বিনিয়োগ (বৈদেশিক বিনিয়োগ)	মেইগো বাংলাদেশ লিমিটেড (ইউনিট ইনভেস্টর): বৈদেশিক বিনিয়োগ ২৫.১৯৮ মিলিয়ন ইউএসডি, স্থানীয় বিনিয়োগ ৩ মিলিয়ন ইউএসডি।
৩১ ডিসেম্বর ২০২১ পর্যন্ত মোট কর্মসংস্থান	বে ইকোনোমিক জোন: (ডেভলপার) ৬৮ জন। মেইগো বাংলাদেশ লিমিটেড (ইউনিট ইনভেস্টর): ৯৬৫ জন।
৩১ ডিসেম্বর ২০২১ পর্যন্ত মোট শিল্প ইউনিটের সংখ্যা	১টি, মেইগো বাংলাদেশ লিমিটেড
৩১ ডিসেম্বর ২০২১ পর্যন্ত মোট বিদেশি ইউনিটের সংখ্যা	১টি, মেইগো বাংলাদেশ লিমিটেড



বে অর্থনৈতিক অঞ্চলে প্রতিষ্ঠিত কারখানা



বে অর্থনৈতিক অঞ্চলে প্রতিষ্ঠিত শতভাগ রপ্তানিমুখী খেলনা কারখানা



বে স্পোর্টসওয়্যার লিমিটেড

সিটি ইকোনমিক জোন

অবস্থান	তারাব, উপজলা-রূপগঞ্জ, জেলা-নারায়ণগঞ্জ।
লাইসেন্স প্রদানের তারিখ	২৩/০১/২০১৮।
মোট ভূমি (জোন ঘোষণার প্রজ্ঞাপন অনুযায়ী)	৭৭.৯৬ একর।
৩১ ডিসেম্বর ২০২১ পর্যন্ত মোট বিনিয়োগ (স্থানীয় বিনিয়োগ)	১,০৪৪.৪৫৯ (মিলিয়ন ডলার)।
৩১ ডিসেম্বর ২০২১ পর্যন্ত মোট কর্মসংস্থান	৩০৮৭ জন।
৩১ ডিসেম্বর ২০২১ পর্যন্ত মোট শিল্প ইউনিটের সংখ্যা	০৮ টি ইউনিট।
স্থাপিত কয়েকটি শিল্প ইউনিটের নাম	১) সিটি অটো রাইস এন্ড ডাল মিলস লি:। ২) সিটি সীড ক্রাসিং ইন্ডাস্ট্রিজ লি: (ইউনিট-২)। ৩) সিটি এডিবল অয়েল লি:। ৪) সিটি পলিমারস লি:। ৫) রূপসী ফীড মিলস লি:। ৬) রূপসী ফ্লাওয়ার মিলস লি:। ৭) রূপসী ফুডস লি:।



নির্মিত
শিল্প কারখানা



নির্মিত
শিল্প কারখানা

ইস্ট ওয়েস্ট স্পেশাল ইকনোমিক জোন লিমিটেড

অবস্থান	ইউনিয়ন: কোন্ডা ;উপজেলা: কেরাণীগঞ্জ; জেলা: ঢাকা।
লাইসেন্স প্রদানের তারিখ	২৫/০২/২০১৯
মোট ভূমি (জোন ঘোষণার প্রজ্ঞাপন অনুযায়ী)	১০২.৬৯৯২ একর
৩১ ডিসেম্বর ২০২১ পর্যন্ত মোট বিনিয়োগ (স্থানীয় বিনিয়োগ)	৩৫০ মিলিয়ন মার্কিন ডলার ইউনিট ইনভেস্টমেন্টের : ১৫০ মিলিয়ন মার্কিন ডলার ডেভেলপার : ২০০ মিলিয়ন মার্কিন ডলার
৩১ ডিসেম্বর ২০২১ পর্যন্ত মোট কর্মসংস্থান	২১৩০ জন। ইউনিট ইনভেস্টমেন্টের : ১৯০০ জন ডেভেলপার : ২৩০ জন
৩১ ডিসেম্বর ২০২১ পর্যন্ত মোট শিল্প ইউনিটের সংখ্যা	০১
স্থাপিত কয়েকটি শিল্প ইউনিটের নাম	বসুন্ধরা অয়েল এন্ড গ্যাস কোম্পানী লিঃ



Entry Gate of East West Economic Zone

হোসেন্দী ইকোনমিক জোন

অবস্থান	ইউনিয়ন- হোসেন্দী, উপজেলা- গজারিয়া, জেলা-মুন্সীগঞ্জ
লাইসেন্স প্রদানের তারিখ	০১/০১/২০২০।
মোট ভূমি (জোন ঘোষণার প্রজ্ঞাপন অনুযায়ী)	১০৮.০৫৭০ একর।
৩১ ডিসেম্বর ২০২১ পর্যন্ত মোট বিনিয়োগ (স্থানীয় বিনিয়োগ)	৩০০.৪৯ (মিলিয়ন ডলার)
৩১ ডিসেম্বর ২০২১ পর্যন্ত মোট শিল্প ইউনিটের সংখ্যা	৫ (পাঁচ) টি।
৩১ ডিসেম্বর ২০২১ পর্যন্ত মোট বিদেশি ইউনিটের সংখ্যা (যদি থাকে)	১ টি (Joint Venture)।
স্থাপিত কয়েকটি শিল্প ইউনিটের নাম	১) ঢাকা সল্ট এন্ড কেমিক্যালস লিঃ। ২) ঢাকা সুগার লিঃ। ৩) সিটি এল. পি. জি লিঃ। ৪) ইউকে বাংলা পেপার লিঃ।



Dhaka Salt Industries Ltd. Factory in Hosendi PEZ



হোসেন্দী অর্থনৈতিক অঞ্চল-এর প্রশাসনিক ভবন

কর্নফুলী ড্রাইডক স্পেশাল ইকোনোমিক জোন লিমিটেড

অবস্থান	বাদলপুরা, মেরিন একাডেমী, আনোয়ারা, চট্টগ্রাম।
লাইসেন্স প্রদানের তারিখ	৭ই ফেব্রুয়ারী, ২০১৯।
মোট ভূমি (জোন ঘোষণার প্রজ্ঞাপন অনুযায়ী)	১৬.০৮ একর।
৩১ ডিসেম্বর ২০২১ পর্যন্ত মোট বিনিয়োগ (বৈদেশিক বিনিয়োগ)	৪১ মিলিয়ন ডলার
৩১ ডিসেম্বর ২০২১ পর্যন্ত মোট কর্মসংস্থান	৪৮০ জন।
৩১ ডিসেম্বর ২০২১ পর্যন্ত মোট শিল্প ইউনিটের সংখ্যা	১টি।
স্থাপিত কয়েকটি শিল্প ইউনিটের নাম	কর্নফুলী ড্রাই ডক লিমিটেড।

কিশোরগঞ্জ ইকোনমিক জোন লিঃ

অবস্থান	গ্রামঃ মাইজহাটি, ইউনিয়নঃ পাটুয়াভাংগা, উপজেলাঃ পাকুন্দিয়া, জেলাঃ কিশোরগঞ্জ।
লাইসেন্স প্রদানের তারিখ	১৮ ফেব্রুয়ারী, ২০১৯।
মোট ভূমি (জোন ঘোষণার প্রজ্ঞাপন অনুযায়ী)	৯১.৬৩ একর।
৩১ ডিসেম্বর ২০২১ পর্যন্ত মোট বিনিয়োগ (স্থানীয় বিনিয়োগ)	৩.৬৪ মিলিয়ন ডলার।
৩১ ডিসেম্বর ২০২১ পর্যন্ত মোট কর্মসংস্থান	১১৬ জন।



কিশোরগঞ্জ ইকোনমিক জোন-এর প্রবেশদ্বার

মেঘনা ইকোনমিক জোন

অবস্থান	মেঘনাঘাট, সোনারগাঁ, নারায়ণগঞ্জ
লাইসেন্স প্রদানের তারিখ	২৩ আগস্ট ২০১৬
মোট ভূমি (জোন ঘোষণার প্রজ্ঞাপন অনুযায়ী)	৬৭.৯১ একর
৩১ ডিসেম্বর ২০২১ পর্যন্ত মোট বিনিয়োগ (স্থানীয় বিনিয়োগ)	৮৯৪.২৮ ইউনিট ইনভেস্টমেন্টের : ৭৮১.৭২ ডেভেলপার : ১১২.৫৬
৩১ ডিসেম্বর ২০২১ পর্যন্ত মোট কর্মসংস্থান	৮৫৮৯ জন। ইউনিট ইনভেস্টমেন্টের : ৮৪৫৯ ডেভেলপার : ১৩০
৩১ ডিসেম্বর ২০২১ পর্যন্ত মোট শিল্প ইউনিটের সংখ্যা	১০ টি।
স্থাপিত কয়েকটি শিল্প ইউনিটের নাম	১) মেঘনা পিভিসি লিমিটেড। ২) মেঘনা সুগার রিফাইনারি লিমিটেড। ৩) মেঘনা এডিবল অয়েল রিফাইনারি লিমিটেড। ৪) সোনারগাঁও সিড ব্রাসিং মিলস লিমিটেড। ৫) সোনারগাঁও সোলার এনার্জি লিমিটেড।



মেঘনা পিভিসি কারখানা

মেঘনা ইন্ডাস্ট্রিয়াল ইকোনমিক জোন

অবস্থান	টিপরদি, মোগরাপাড়া, সোনারগাঁ, নারায়ণগঞ্জ।
লাইসেন্স প্রদানের তারিখ	২১ সেপ্টেম্বর ২০১৭
মোট ভূমি (জোন ঘোষণার প্রজ্ঞাপন অনুযায়ী)	৮৯.২৭ একর
৩১ ডিসেম্বর ২০২১ পর্যন্ত মোট বিনিয়োগ (স্থানীয় বিনিয়োগ)	২৫৫.৮৩১ ইউনিট ইনভেস্টমেন্টের : ১৭৯.৯৭ ডেভেলপার : ৭৫.৮৬
৩১ ডিসেম্বর ২০২১ পর্যন্ত মোট বিনিয়োগ (বৈদেশিক বিনিয়োগ)	৫৩.৯০২৭ ইউনিট ইনভেস্টমেন্টের : ৫৩.৯০২৭
৩১ ডিসেম্বর ২০২১ পর্যন্ত মোট কর্মসংস্থান	৭৭৫৯ জন। ইউনিট ইনভেস্টমেন্টের : ৭৬২১ ডেভেলপার : ১৩৮
৩১ ডিসেম্বর ২০২১ পর্যন্ত মোট শিল্প ইউনিটের সংখ্যা	২১
৩১ ডিসেম্বর ২০২১ পর্যন্ত মোট বিদেশি ইউনিটের সংখ্যা (যদি থাকে)	১০
স্থাপিত কয়েকটি শিল্প ইউনিটের নাম	১) মেঘনা ফয়েল প্যাক লিমিটেড ২) মেঘনা বান্ধ ব্যাগ ইন্ডাঃ লিমিটেড ৩) মেঘনা বেভারেজ লিমিটেড ৪) সোনারগাঁও প্রিন্টিং এন্ড প্যাকেজিং ইন্ডাস্ট্রিজ লিমিটেড ৫) টেকলিপ লিমিটেড।
স্থাপিত কয়েকটি বিদেশি শিল্প ইউনিটের নাম	১) TIC Manufacturing (Bangladesh) Limited ২) Siegwark Bangladesh Ltd ৩) Sika Bangladesh Ltd. ৪) Sun Pharmaceuticals (EZ) ltd.



মেঘনা নুডলস ও বিস্কুট ফ্যাক্টরী



টিআইসি ম্যানুফ্যাকচারিং (বাংলাদেশ) লিমিটেড

সিরাজগঞ্জ ইকোনমিক জোন লিমিটেড

অবস্থান	সদর উপজেলার সয়দাবাদ ইউনিয়ন এবং বেলকুচি উপজেলার রাজাপুর ইউনিয়ন; উপজেলা: সদর ও বেলকুচি, জেলা: সিরাজগঞ্জ।
লাইসেন্স প্রদানের তারিখ	৪ঠা অক্টোবর, ২০১৮ ইং।
মোট ভূমি (জোন ঘোষণার প্রজ্ঞাপন অনুযায়ী)	১০৪১.৪৩ একর।
৩১ ডিসেম্বর ২০২১ পর্যন্ত মোট বিনিয়োগ (স্থানীয় বিনিয়োগ)	৪৭ মিলিয়ন মার্কিন ডলার।
৩১ ডিসেম্বর ২০২১ পর্যন্ত মোট কর্মসংস্থান	২০ জন।



সিরাজগঞ্জ অর্থনৈতিক অঞ্চলে নির্মাণাধীন ভবন।

আব্দুল মোমেন ইকোনমিক জোন লিমিটেড

অবস্থান	ইউনিয়ন: বাউশিয়া, উপজেলা: গজারিয়া, জেলা- মুন্সিগঞ্জ।
লাইসেন্স প্রদানের তারিখ	৩ জানুয়ারি ২০১৭
মোট ভূমি (জোন ঘোষণার প্রজ্ঞাপন অনুযায়ী)	২১৪.৩২০৮ একর
৩১ ডিসেম্বর ২০২১ পর্যন্ত মোট বিনিয়োগ (স্থানীয় বিনিয়োগ)	৬৬.২৭ মিলিয়ন মার্কিন ডলার
৩১ ডিসেম্বর ২০২১ পর্যন্ত মোট শিল্প ইউনিটের সংখ্যা	০২
৩১ ডিসেম্বর ২০২১ পর্যন্ত মোট বিদেশি ইউনিটের সংখ্যা (যদি থাকে)	০২
স্থাপিত কয়েকটি শিল্প ইউনিটের নাম	১) বাংলাদেশ হোন্ডা প্রাইভেট লিঃ ২) হান্টম্যান বাংলাদেশ প্রাইভেট লিমিটেড
স্থাপিত কয়েকটি বিদেশি শিল্প ইউনিটের নাম	বাংলাদেশ হোন্ডা প্রাইভেট লিঃ



আব্দুল মোমেন ইকোনমিক জোনে জাপানিজ প্রতিষ্ঠান হোন্ডার কারখানা



আব্দুল মোমেন ইকোনমিক জোনে বৃক্ষরোপন

ওয়ান স্টপ সার্ভিস

বাংলাদেশের জনগণের জীবনমান উন্নয়নের স্বার্থে দেশি ও বিদেশি বিনিয়োগ পরিকল্পনা দ্রুত বাস্তবায়নকল্পে বিনিয়োগকারীগণ কর্তৃক প্রস্তুতকৃত কোনো প্রকল্প বা উদ্যোগের জন্য প্রয়োজনীয় যে কোনো সেবা একটি ছাতার নিচে আনার লক্ষ্যে প্রণোদনা, লাইসেন্স, অনুমতি, ছাড়পত্র বা পারমিট নির্দিষ্ট সময়ের মধ্যে প্রদান নিশ্চিতকরণের জন্য মাননীয় প্রধানমন্ত্রী নির্দেশনা প্রদান করেন। সে অনুযায়ী ২০১৫ সালে বেজা কর্তৃক ‘ওয়ান স্টপ সার্ভিস’ আইন প্রণয়নের উদ্যোগ গ্রহণ করা হয়। ওএসএস সেবা প্রদানে বেজা’র একক প্রচেষ্টার ধারাবাহিকতায় ২০১৮ সালের ফেব্রুয়ারি মাসে মহান জাতীয় সংসদে ওএসএস আইন অনুমোদন হয়। ওএসএস আইনের আলোকে, ওএসএস বিধিমালা ২০১৮ সালের নভেম্বর মাসে জারি করা হয়। জাইকা নির্ধারিত সময়ে সেবা প্রদানের জন্য সফটওয়্যার প্রস্তুত ও ওএসএস সিস্টেম স্থাপনে ইতোমধ্যে কাজ শুরু হয়েছে।

এ আইনের ফলে ট্রেড লাইসেন্স, জমি নিবন্ধন, নামজারি, পরিবেশ ছাড়পত্র, নির্মাণ অনুমোদন, বিদ্যুৎ, গ্যাস ও পানি সংযোগ, টেলিফোন-ইন্টারনেট সংযোগ, বিস্ফোরক লাইসেন্স, বয়লার সার্টিফিকেটসহ ২৭টি ক্যাটাগরির মোট ১২৫ টি সেবা এক জায়গায় প্রদান করা হচ্ছে। ফলে কোনো বিনিয়োগকারীকে প্রাথমিক অনুমোদন ও অন্যান্য আনুষ্ঠানিকতার জন্য আর বিভিন্ন কার্যালয়ে যেতে হচ্ছে না। বিনিয়োগকারীদের কোন সেবা কত দিনের মধ্যে দিতে হবে, তা বিধি দিয়ে নির্ধারণ করা হয়েছে।

ওয়ান স্টপ সার্ভিসের মাধ্যমে সকল সেবা প্রদানের লক্ষ্যে ২১ অক্টোবর ২০১৯ এ জাইকার সহযোগিতায় বেজা কার্যালয়ে পূর্ণাঙ্গ ওয়ান স্টপ সার্ভিস সেন্টার চালু করা হয়। ওয়ান স্টপ সার্ভিস চালুর ফলে Ease of Doing Business সূচকের উন্নতি সাধন হবে যা দেশি-বিদেশি বিনিয়োগ আকর্ষণে গুরুত্বপূর্ণ ভূমিকা রাখবে। বর্তমানে ওয়ান স্টপ সার্ভিস-এর মাধ্যমে অনলাইনে বিনিয়োগকারীদের ৪৮টি সেবা (ভূমি বরাদ্দের আবেদন, প্রজেক্ট ক্লিয়ারেন্স, ভিসা এসিস্ট্যান্স, ভিসা রিকমেন্ডেশন, ওয়ার্ক পারমিট, এক্সপোর্ট পারমিট, ইমপোর্ট পারমিট, লোকাল সেলস পারমিট, লোকাল পারচেজ পারমিট, স্যাম্পল ইমপোর্ট পারমিট এবং স্যাম্পল এক্সপোর্ট পারমিট ইত্যাদি) সেবা প্রদান করা হচ্ছে এবং অবশিষ্ট সকল সেবা যথাদ্রুত অনলাইনে প্রদানের জন্য বেজা কাজ করছে।

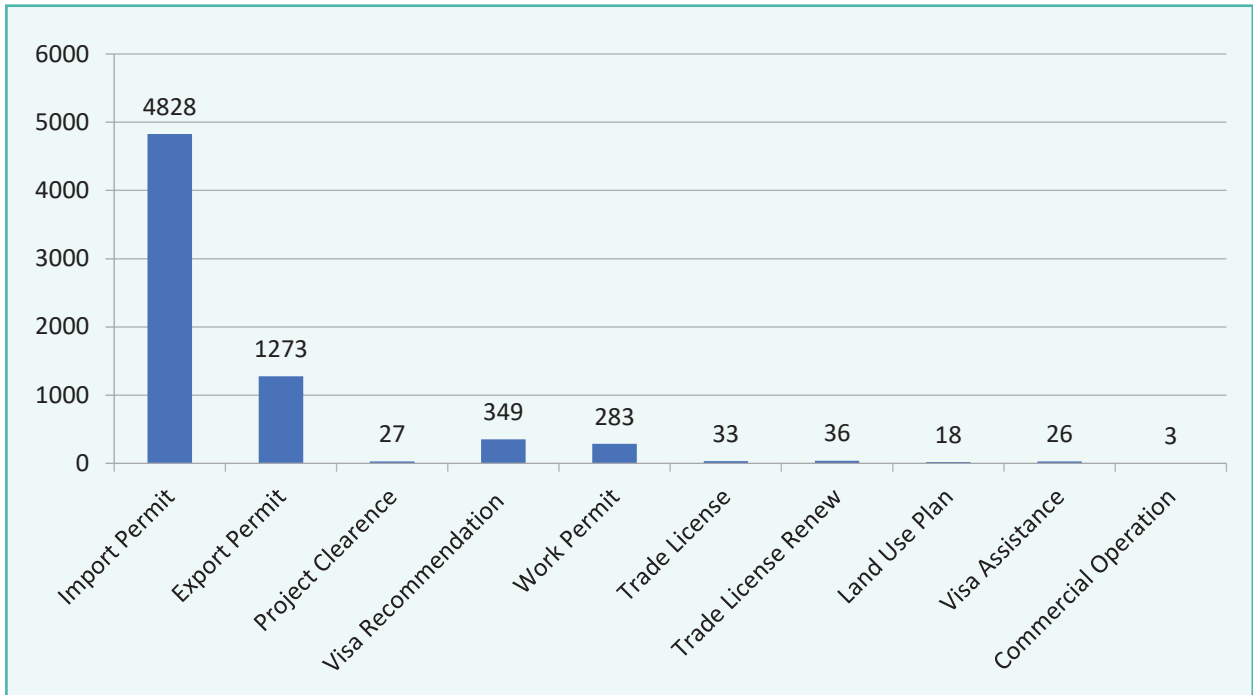

Fig: Service Provided from BEZA OSS Centre in 2021

অর্থনৈতিক অঞ্চল প্রতিষ্ঠার মাধ্যমে পরিবেশ সুরক্ষা

বাংলাদেশ অর্থনৈতিক অঞ্চল কর্তৃপক্ষ পরিকল্পিতভাবে অর্থনৈতিক উন্নয়ন তথা শিল্পায়নের লক্ষ্যে কাজ করে যাচ্ছে। আইন অনুযায়ী অর্থনৈতিক অঞ্চল শহর এবং পৌর এলাকা ব্যতীত অন্যান্য এলাকায় গড়ে তোলা হচ্ছে। অর্থনৈতিক অঞ্চল প্রতিষ্ঠার ক্ষেত্রে মূলত অনাবাদী এবং পতিত সরকারি খাস জমিকে অগ্রাধিকার দেওয়া হচ্ছে।

অর্থনৈতিক অঞ্চল স্থাপনের পূর্বে পরিবেশ অধিদপ্তর কর্তৃক পরিবেশ সংক্রান্ত ছাড়পত্র গ্রহণের বাধ্যবাধকতা রয়েছে, যে লক্ষ্যে বেজা অর্থনৈতিক অঞ্চলসমূহের পরিবেশগত প্রভাব সমীক্ষা প্রতিবেদন প্রস্তুত করেছে এবং পরিবেশ অধিদপ্তর কর্তৃক যথাযথভাবে অনুমোদন গ্রহণ করা হয়েছে। যত্রতত্র শিল্প কারখানা স্থাপন নিরুৎসাহিতকরণ এবং পরিবেশ দূষণ রোধ করা বেজা'র মূল্য উদ্দেশ্যগুলোর মধ্যে অন্যতম। শহর অঞ্চলের বাইরে দেশের অনুল্লত এলাকায় পরিকল্পিতভাবে শিল্প কারখানা স্থাপনের লক্ষ্যে বেজা কাজ করছে, যার ফলে পরিবেশ সংক্রান্ত ব্যবস্থাপনা ও পর্যবেক্ষণ সহজতরে হবে।

পরিবেশ দূষণের ক্ষতিকর প্রভাব রোধে প্রতিটি অর্থনৈতিক অঞ্চলে পরিকল্পিত উপায়ে গ্রিন বেল্ট, সিইটিপি, এসটিপি, বৃষ্টির পানি সংরক্ষণাগার ও অন্যান্য কেন্দ্রীয় পরিবেশ নিয়ন্ত্রক ব্যবস্থাপনা তৈরি করা হবে। অর্থনৈতিক অঞ্চলে CETP স্থাপন করা বাধ্যতামূলক এবং বর্জ্য ব্যবস্থাপনা ও অপসারণের ব্যবস্থা থাকবে। অর্থনৈতিক অঞ্চলগুলোতে 3R Strategy (Reduce, Reuse, Recycle) অনুসরণ করা হবে। যার ফলে অর্থনৈতিক অঞ্চলের অভ্যন্তরীণ ও পারিপার্শ্বিক পরিবেশ সুরক্ষিত হবে। অর্থনৈতিক অঞ্চলের প্রতিষ্ঠিত শিল্প কারখানাসহ অন্যান্য স্থাপনাকে বন্যা, ঘূর্ণিঝড়, জলোচ্ছাসসহ প্রাকৃতিক দুর্যোগ থেকে সুরক্ষার জন্য বাঁধ নির্মাণ করা হবে। তাছাড়া অর্থনৈতিক অঞ্চলের সমস্ত স্থাপনা নির্দিষ্ট নিয়ম-নীতির মাধ্যমে তৈরি করার জন্য বেজা বিল্ডিং কোড ২০১৭ প্রণয়ন করা হয়েছে।

অর্থনৈতিক অঞ্চলগুলোতে সিইটিপি নির্মাণে নীতি প্রণয়ন, বিজনেস মডেল প্রণয়ন, উদ্ভাবনীমূলক ও কার্যকর অর্থায়নের ক্ষেত্রে সহযোগিতা প্রদানের লক্ষ্যে 2030 Water Resource Group ও GIZ বেজা এর সাথে কাজ করছে। তাছাড়া আন্তর্জাতিক মানসম্পন্ন এনভায়রনমেন্টাল মনিটরিং ল্যাবরেটরি ও দক্ষ জনবল দ্বারা পরিবেশগত ব্যবস্থাপনা কার্যক্রম যথাযথভাবে পর্যবেক্ষণের পদক্ষেপ গ্রহণ করা হয়েছে। এ লক্ষ্যে বেজা ও 2030 Water Resource Group সমন্বিতভাবে কয়েকটি আন্তর্জাতিক মানসম্পন্ন কর্মশালার আয়োজন করেছে, সেখানে সিইটিপি, পরিবেশ ব্যবস্থাপনা ও পর্যবেক্ষণ সংক্রান্ত বিষয়ে বেশিকিছু গুরুত্বপূর্ণ পরামর্শ ও মতামত পাওয়া গিয়েছে অর্থনৈতিক অঞ্চলের পরিবেশগত মান উন্নয়নে সহায়তা করবে।



বঙ্গবন্ধু শেখ মুজিব শিল্পনগর-এ বৃক্ষ রোপন কার্যক্রম

অর্থনৈতিক অঞ্চল প্রতিষ্ঠার মাধ্যমে সামাজিক সুরক্ষা

বাংলাদেশ অর্থনৈতিক অঞ্চল কর্তৃপক্ষ পরিকল্পিতভাবে ১০০টি অর্থনৈতিক অঞ্চল স্থাপন এবং প্রত্যক্ষ ও পরোক্ষভাবে ১ কোটি লোকের কর্মসংস্থানের লক্ষ্যে কাজ করে যাচ্ছে। এর জন্য শিল্পের বিকেন্দ্রীকরণের উদ্যোগ গ্রহণ করা হয়েছে। বেজা অর্থনৈতিক অঞ্চল নির্মাণে অনাবাদি ও চরাঞ্চলের জমিকে অগ্রাধিকার দিয়ে কাজ করছে।

বেজা সামাজিক সুরক্ষার অংশ হিসেবে ইতোমধ্যে ইজেড ওয়েলফেয়ার পলিসি প্রস্তুতের পাশাপাশি প্রতিটি অর্থনৈতিক অঞ্চলে ডে-কেয়ার সেন্টার, মহিলা কর্মীদের অগ্রাধিকার, স্বাস্থ্য সুরক্ষার জন্য মেডিকেল সহযোগিতা, দক্ষতা বৃদ্ধির জন্য প্রশিক্ষণের ব্যবস্থা, কর্মী নিয়োগের ক্ষেত্রে নিয়োগ পত্র প্রদান, প্রভিডেন্ট ফান্ড, গ্রাচুইটি, বীমাসহ সময়মত বেতন ও অন্যান্য সুযোগ প্রদানের জন্য কাজ করছে। বেজা অর্থনৈতিক অঞ্চলসমূহ উন্নয়ন কার্যক্রমের ফলে ক্ষতিগ্রস্তদের ক্ষতিপূরণ প্রদানে বদ্ধপরিকর। মোংলা অর্থনৈতিক অঞ্চল উন্নয়নে সংযোগ সড়ক সম্প্রসারণ ও পাইপলাইনের মাধ্যমে সুপেয় পানি সরবরাহের ক্ষেত্রে ক্ষতিগ্রস্তদের ক্ষতিপূরণ ও পুনর্বাসন নিশ্চিত করা হয়েছে। এছাড়া মিরসরাই অর্থনৈতিক অঞ্চল উন্নয়নে সংযোগ সড়ক সম্প্রসারণে ক্ষতিগ্রস্ত পরিবারসমূহকে ক্ষতিপূরণ প্রদান করা হয়েছে। বঙ্গবন্ধু শেখ মুজিব শিল্পনগর, সোনাদিয়া ইকো ট্যুরিজম পার্ক, ঢাকা বিশেষ অর্থনৈতিক অঞ্চল, নারায়ণগঞ্জ অর্থনৈতিক অঞ্চল ও আনোয়ারা-২ অর্থনৈতিক অঞ্চলের পুনর্বাসন পরিকল্পনা প্রস্তুত করা হয়েছে। সোনাদিয়া ইকো-ট্যুরিজম পার্ক স্থাপনে ক্ষতিগ্রস্তদের পুনর্বাসনে প্রয়োজনীয় উদ্যোগ গ্রহণ করা হয়েছে। সিরাজগঞ্জ ইকোনমিক জোন লিমিটেড কর্তৃক ক্ষতিগ্রস্ত পরিবারকে পুনর্বাসনের জন্য প্রায় ৩০ একর জমি বরাদ্দ নিশ্চিত করা হয়েছে এবং ক্ষতিপূরণের টাকা প্রদানের উদ্যোগ গ্রহণ করা হয়েছে। এছাড়া ক্ষতিগ্রস্ত ও স্থানীয় জনগণকে চাকুরী প্রদানে প্রয়োজনীয় সহযোগিতা প্রদান করা হচ্ছে। অর্থনৈতিক অঞ্চলে কর্মসংস্থানের লক্ষ্যে স্থানীয় যুব সমাজের দক্ষতা বৃদ্ধিমূলক প্রশিক্ষণের উদ্যোগ গ্রহণ করা হচ্ছে।

সামাজিক সুরক্ষার অংশ হিসেবে ০৯ টি অর্থনৈতিক অঞ্চলের সামাজিক প্রভাব সমীক্ষা (SIA) প্রস্তুত করা হয়েছে। কোভিডকালীন সময়ে বেজা'র পক্ষ থেকে প্রায় ১০ (দশ) হাজার কর্মহীন ও দুস্থ পরিবারদের খাবার ও অর্থ সহায়তা প্রদান করা হয়েছে। এছাড়া বেজা'র উদ্যোগে রাঙ্গামাটি জেলা একটি পিসিআর ল্যাব প্রতিষ্ঠা করা হয়েছে। এ ল্যাব স্থাপনের ফলে রাঙ্গামাটি জেলার মানুষ অতি দ্রুত কোভিড-১৯ পরীক্ষা করাতে পারছেন, যা তাদের অর্থ ও সময় দুটোই সাশ্রয় করছে। বেজা'র আওতাধীন বঙ্গবন্ধু শেখ মুজিব শিল্পনগর উন্নয়ন প্রকল্পের আওতায় প্রায় ২০ (বিশ) হাজার অদক্ষ লোককে দক্ষ করে গড়ে তুলতে দক্ষতা উন্নয়নমূলক প্রশিক্ষণে উদ্যোগ গ্রহণ করা হয়েছে।



অর্থনৈতিক অঞ্চলে প্রস্তাবিত পুনর্বাসন পল্লী

অর্থনৈতিক অঞ্চলে জলাধার নির্মাণ ও বৃষ্টির পানি সংরক্ষণ

মাননীয় প্রধানমন্ত্রী অর্থনৈতিক অঞ্চল স্থাপনের অনুমোদনের প্রাক্কালে প্রতিটি জোনে প্রাকৃতিক জলাধার নির্মাণ ও বৃষ্টির পানি সংরক্ষণের নির্দেশ প্রদান করেছেন। উক্ত নির্দেশনা অনুসারে শ্রীহট্ট অর্থনৈতিক অঞ্চলে ১১২ একর জলাভূমি সংরক্ষণ করা হয়েছে। বঙ্গবন্ধু শেখ মুজিব শিল্পনগর এ ২১২ একর কৃত্রিম জলাধার “শেখ হাসিনা সরোবর” নামে লেক নির্মাণের পরিকল্পনা করা হয়েছে। এছাড়া উক্ত অর্থনৈতিক অঞ্চল এলাকায় নদী-নালা, খাল, ছড়া ইত্যাদি সমন্বয়ে প্রায় ১,০০০ একর জমি প্রাকৃতিক জলাধার হিসেবে সংরক্ষণ করার উদ্যোগ গ্রহণ করা হয়েছে। জামালপুর অর্থনৈতিক অঞ্চলে ৭০ একরের একটি জলাধার নির্মাণ করা হয়েছে। একই ধারা অনুসরণে ভবিষ্যতে বাস্তবায়িতব্য সকল অর্থনৈতিক অঞ্চলে এরূপ জলাধার নির্মাণ করা হবে। এছাড়া অর্থনৈতিক অঞ্চলের শিল্প ইউনিটগুলোকে বৃষ্টির পানি সংরক্ষণের পরামর্শ দিয়ে ভবন নকশা তৈরির অনুরোধ জানানো হয়েছে। বঙ্গবন্ধু শেখ মুজিব শিল্পনগরসহ বিভিন্ন অর্থনৈতিক অঞ্চলের অবকাঠামো উন্নয়ন ও কারিগরি সহায়তার জন্য সরকারি ও বৈদেশিক সহযোগী সংস্থার অর্থায়নে ৬টি প্রকল্প চলমান রয়েছে।



প্রস্তাবিত শেখ হাসিনা সরোবর– বঙ্গবন্ধু শেখ মুজিব শিল্পনগর

পরিষেবা প্রদানকারী ও বিনিয়োগকারীদের সাথে সমঝোতা স্মারক

অর্থনৈতিক অঞ্চলসমূহে নিরবিচ্ছিন্ন পরিষেবা সুবিধা প্রদানের জন্য বেজা সংশ্লিষ্ট দপ্তরের সাথে নিবিড়ভাবে কাজ করে যাচ্ছে।

উল্লেখযোগ্য পরিষেবা প্রদানকারী সংস্থা নিম্নরূপ:-



বিনিয়োগ উন্নয়ন কার্যক্রমঃ

বেজা'র নেতৃত্বে বিভিন্ন মন্ত্রণালয়, বিভাগ, অধিদপ্তর কর্মকর্তাদের সমন্বিত প্রতিনিধিদল বিভিন্ন দেশের অর্থনৈতিক অঞ্চল পরিদর্শন করে নিম্নলিখিত সুপারিশ প্রদান করেছে:

- (১) অধিকাংশ দেশের অর্থনৈতিক অঞ্চলগুলো নগরকেন্দ্রিক সুবিধা যথা-আবাসন, হাসপাতাল, স্কুল, কলেজ ইত্যাদি সুবিধা নিশ্চিত করে। বাংলাদেশ অর্থনৈতিক অঞ্চলগুলো অনুরূপ নাগরিক সুবিধা নিশ্চিত করতে পারে।
- (২) বেজা বিনিয়োগ আনয়নে বিপণন কৌশল জোরদার করতে পারে।
- (৩) অর্থনৈতিক অঞ্চলের শিল্প ইউনিটগুলোকে পরিষেবা সুবিধা প্রদান করে আয়ের উৎসে বৈচিত্র্য আনয়ন করতে পারে;
- (৪) সকল অর্থনৈতিক অঞ্চলে সিসিটিভি স্থাপন করে নিরাপত্তা নিশ্চিত করতে পারে;
- (৫) অনলাইন ওয়ান স্টপ সার্ভিসের আওতায় সকল সেবাদান ও রেগুলেটরি প্রতিষ্ঠানগুলোকে একই প্ল্যাটফর্মে আনতে পারে;
- (৬) জোনের অভ্যন্তরে পুলিশ স্টেশন ও অগ্নি নির্বাপন ইউনিট স্থাপন করতে পারে;

বেজা ২০২০ সালে দেশের অভ্যন্তরে অনেকগুলো "ইনভেস্টমেন্ট প্রমোশন রোড শো" এর আয়োজন করেছে, যেখানে অংশগ্রহনকারীগণ মূলতঃ রাস্তা, রেল-যোগাযোগ, বিদ্যুৎ, পানি, ইন্টারনেট যোগাযোগ নিশ্চিত করার অভিন্ন দাবি জানিয়েছে। তাড়াছাড়া, বন্দরের দক্ষতা বৃদ্ধি, অভ্যন্তরীণ নৌ চলাচল সুবিধা ও কন্টেইনার সুবিধা বৃদ্ধিরও দাবি জানানো হয়েছে। কোভিডকালীন সময়ে জুম, গুগল মিট ইত্যাদি ভার্চুয়াল মাধ্যমকে কাজে লাগিয়ে বিভিন্ন ধরনের সভা-সেমিনারের আয়োজন করে বেজা বিনিয়োগ আকৃষ্ট করতে সমর্থ হয়েছে।

বেজা আইন ও পলিসি উন্নয়ন

বিনিয়োগকারীদের যুগোপযোগী সেবা ও আইনী সুরক্ষা প্রদানের জন্য বাংলাদেশ অর্থনৈতিক অঞ্চল আইন ২০১০ সংশোধন করা হয়েছে, যার ফলে জি-টু-জি ও রাষ্ট্রীয় সংস্থা কর্তৃক অর্থনৈতিক অঞ্চল স্থাপনের সুযোগ সৃষ্টি হয়েছে। এছাড়া ওয়ান স্টপ সার্ভিস আইন-২০১৮, বাংলাদেশ অর্থনৈতিক অঞ্চল কর্তৃপক্ষ (ডেভেলপার নিয়োগ) বিধিমালা-২০১৬, বাংলাদেশ অর্থনৈতিক অঞ্চল কর্তৃপক্ষ (ওয়ান স্টপ সার্ভিস) বিধিমালা- ২০১৮, বাংলাদেশ অর্থনৈতিক অঞ্চল ভবন নির্মাণ বিধিমালা-২০১৭, The Customs (Economic Zone) Procedures, 2017, ২০১৭ ; বাংলাদেশ বেসরকারি অর্থনৈতিক অঞ্চল নীতি, ২০১৫; 2015; Bangladesh Economic Zones (Workers Welfare Fund) Policies, 2017, ২০১৭ -সহ ১১টি বিধিমালা, প্রবিধানমালা, নীতি প্রণয়ন ও সংশোধন করা হয়েছে। বাংলাদেশ অর্থনৈতিক অঞ্চল কর্তৃপক্ষের কার্যক্রম সহায়ক জাতীয় রাজস্ব বোর্ড থেকে শুল্ক, মুসক ও আয়কর অব্যাহতি ও প্রক্রিয়া সংক্রান্ত ৩০ ধরনের এসআরও জারী করা হয়েছে। এর মাধ্যমে বিনিয়োগকারীদের বিনিয়োগ সুরক্ষার উপযোগী আইনী কাঠামো প্রণয়ন করা সম্ভবপর হয়েছে, যা দেশি ও বিদেশি বিনিয়োগকারীগণকে অর্থনৈতিক অঞ্চলে বিনিয়োগে উদ্বুদ্ধ করবে। ২০২১ সালে আনোয়ারা অর্থনৈতিক অঞ্চল-২ এবং আব্দুল মোনেম অর্থনৈতিক অঞ্চল এর জোন ঘোষনার গেজেট প্রকাশিত হয়। অর্থনৈতিক অঞ্চল স্থাপনে বাস্তুহারা পুনর্বাসন নির্দেশিকা, ২০২১ (খসড়া) এবং বাংলাদেশ বেসরকারি অর্থনৈতিক অঞ্চল বিধিমালা, ২০২২ এর (খসড়া) চূড়ান্ত করা হয়েছে।





Auditor's report

and Audited financial
statements

of

BANGLADESH ECONOMIC
ZONES AUTHORITY (BEZA)

for the year ended June 30, 2021



**Independent Auditors' Report
To the Governing Body of Bangladesh Economic Zones Authority (BEZA)**

Report on the Audit of the Financial Statements

Opinion

We have audited the financial statements of Bangladesh Economic Zones Authority (BEZA), which comprise the statement of financial position as at June 30, 2021, the statement of profit or loss and other comprehensive income, statement of cash flow, statement of general fund and statement of receipts and payments for the year then ended, and notes to the financial statements, including a summary of significant accounting policies.

In our opinion, the accompanying financial statements give true and fair view of the financial position of Bangladesh Economic Zones Authority (BEZA) as at June 30, 2021 and of its financial performance and cash flows for the year then ended in accordance with International Financial Reporting Standards (IFRS)'s, Bangladesh Economic Zones Authority (BEZA) Act 2010 and other applicable laws and regulations.

Basis for Opinion

We conducted our audit in accordance with international standards on auditing (ISA). Our responsibilities under those standards are further described in the auditor's responsibilities for the audit of the financial statements section of our report. We are independent of the Bangladesh Economic Zones Authority (BEZA) in accordance with the International Ethics Standards Board for Accountants "Code of Ethics for Professional Accountants (IESBA Code)" together with the ethical requirements that are relevant to our audit of the financial statements in Bangladesh, and we have fulfilled our other ethical responsibilities in accordance with these requirements and the IESBA Code. We believe that the audit evidence we have obtained is sufficient and appropriate to provide a basis for our opinion.

Responsibilities of Management and Those Charged with Governance for the Financial Statements

Management is responsible for the preparation and fair presentation of the financial statements in accordance with International Financial Reporting Standards (IFRS)'s and other applicable laws and regulations and for such internal control as management determines is necessary to enable the preparation of financial statements that are free from material misstatement, whether due to fraud or error.

In preparing the financial statements, management is responsible for assessing Bangladesh Economic Zones Authority (BEZA)'s ability to continue as a going concern, disclosing, as applicable, matters related to going concern and using the going concern basis of accounting unless management either intends to liquidate Bangladesh Economic Zones Authority (BEZA) or to cease operations, or has no realistic alternative but to do so.

Those charged with governance are responsible for overseeing the Bangladesh Economic Zones Authority (BEZA)'s financial reporting process.

Auditor's Responsibilities for the Audit of the Financial Statements

Our objectives are to obtain reasonable assurance about whether the financial statements as a whole are free from material misstatement, whether due to fraud or error, and to issue an auditor's report that includes our opinion. Reasonable assurance is a high level of assurance, but is not a guarantee that an audit conducted in accordance with ISAs will always detect a material misstatement when it exists. Misstatements can arise from fraud or error and are considered material if, individually or in the aggregate, they could reasonably be expected to influence the economic decisions of users taken on the basis of these financial statements.

As part of an audit in accordance with ISAs, we exercise professional judgement and maintain professional skepticism throughout the audit. We also:

- Identify and assess the risks of material misstatement of the financial statements, whether due to fraud or error, design and perform audit procedures responsive to those risks, and obtain audit evidence that is sufficient and appropriate to provide a basis for our opinion. The risk of not detecting a material misstatement resulting from fraud is higher than for one resulting from error, as fraud may involve collusion, forgery, intentional omissions, misrepresentations, or the override of internal control.
- Obtain an understanding of internal control relevant to the audit in order to design audit procedures that are appropriate in the circumstances.
- Evaluate the appropriateness of accounting policies used and the reasonableness of accounting estimates and related disclosures made by management.
- Conclude on the appropriateness of management's use of the going concern basis of accounting and, based on the audit evidence obtained, whether a material uncertainty exists related to events or conditions that may cast significant doubt on the Bangladesh Economic Zones Authority (BEZA)'s ability to continue as a going concern. If we conclude that a material uncertainty exists, we are required to draw attention in our auditor's report to the related disclosures in the financial statements or, if such disclosures are inadequate, to modify our opinion. Our conclusions are based on the audit evidence obtained up to the date of our auditor's report. However, future events or conditions may cause Bangladesh Economic Zones Authority (BEZA) to cease to continue as a going concern.
- Evaluate the overall presentation, structure and content of Bangladesh Economic Zones Authority (BEZA)' financial statements, including the disclosures, and whether the financial statements represent the underlying transactions and events in a manner that achieves fair presentation.

We communicate with those charged with governance regarding, among other matters, the planned scope and timing of the audit and significant audit findings, including any significant deficiencies in internal control that we identify during our audit.

We also provide those charged with governance with a statement that we have complied with relevant ethical requirements regarding independence, and to communicate with them all relationships and other matters that may reasonably be thought to bear on our independence, and where applicable, related safeguards.

From the matters communicated with those charged with governance, we determine those matters that were of most significance in the audit of the financial statements of the current period and are therefore the key audit matters. We describe these matters in our auditor's report unless law or regulation precludes public disclosure about the matter or when, in extremely rare circumstances, we determine that a matter should not be communicated in our report because the adverse consequences of doing so would reasonably be expected to outweigh the public interest benefits of such communication.

Report on other Legal and Regulatory Requirements

In accordance with IFRSs and other applicable laws and regulations, we also report the following:

- We have obtained all the information and explanations which to the best of our knowledge and belief were necessary for the purposes of our audit and made due verification thereof;
- In our opinion, proper books of accounts as required by law have been kept by the Bangladesh Economic Zones Authority (BEZA) so far as it appeared from our examination of these books; and
- The expenditure incurred was for the purposes of the Bangladesh Economic Zones Authority (BEZA)/ Bangladesh Economic Zones Authority (BEZA)'s activity.

Dated, Dhaka
June 15, 2022

Maria Howlader FCA
Enrolment No. 1063
Howlader Maria & Co.,
Chartered Accountants
DVC:2207211063AS360087

Bangladesh Economic Zones Authority (BEZA)
Statement of Financial Position

As at June 30, 2021

Particulars	Notes	Amount in BDT	Amount in BDT
		June 30, 2021	June 30, 2020
Assets			
Non-Current Assets			
Property, Plant & Equipment	4	16,429,122,993	15,262,259,328
Zone Development in Progress	5	6,039,987,585	5,072,178,029
Total Non-Current Assets (A)		22,469,110,578	20,334,437,357
Current Assets			
Advance Income Tax	6	97,042,727	99,735,832
Investment (FDR)	7	3,576,727,790	2,964,175,988
Advance, Deposit & Prepayment	8	32,105,087	11,559,707
Other Receivables	9	64,312,696	94,822,081
Cash & Cash Equivalents	10	4,320,423,856	4,281,053,259
Total Current Assets (B)		8,090,612,155	7,451,346,866
Total Assets (A+B)		30,559,722,734	27,785,784,224
Fund and Liabilities			
Fund			
General Fund		1,728,812,726	1,262,325,375
Total Fund (C)		1,728,812,726	1,262,325,375
Non-Current Liabilities			
Long Term Loan	11	8,612,255,430	9,851,029,677
Up-Front Collection	12	440,000,000	440,000,000
Leased Land Handed Over Lease Money	13	6,008,463,363	4,240,594,257
Total Non-Current Liabilities (D)		15,060,718,793	14,531,623,934
Current Liabilities			
Lease Money/ 1% Earnest Money	14	10,713,550,804	9,211,073,478
Loan Installment Payable	15	2,560,642,230	2,331,535,752
Security Deposit	16	472,610,352	404,468,849
Other Payables	17	6,431,270	9,479,708
Provision for Expense	18	74,750	74,750
Provision for Tax		16,881,810	35,202,378
Total Current Liabilities (E)		13,770,191,215	11,991,834,916
Total Fund and Liabilities (C+D+E)		30,559,722,734	27,785,784,224

These financial statements should be read in conjunction with annexed notes.

Executive Member (Administration & Finance)
Bangladesh Economic Zones Authority

General Manager (Administration & Finance)
Bangladesh Economic Zones Authority

Dated: Dhaka
June 15, 2022

Howlader Maria & Co.,
Chartered Accountant

Bangladesh Economic Zones Authority (BEZA)
Statement of Profit or Loss and Other Comprehensive Income
For the year ended June 30, 2021

Particulars	Notes	Amount in BDT	Amount in BDT
		June 30, 2021	June 30, 2020
A. Income			
Service Revenue	19	13,596,197	12,150,814
Land Lease Income	20	162,944,914	128,556,492
Investment Income	21	153,136,872	252,692,732
Other Income	22	235,740,722	296,727,607
Total Income other than Grant		565,418,704	690,127,645
B. Expenditure			
Administrative Expenses	23	131,222,870	146,948,592
Zone Related Expenses	24	4,641,996	1,748,857
Financial Expense	25	360,738,179	400,081,437
Other Expenses	26	1,288,420	539,245
Total Expenditure		497,891,464	549,318,132
Excess of Income Over Expenditure (A-B)		67,527,240	140,809,513
Income Tax Expense	27	16,881,810	35,202,378
Net Income Over Expenditure after tax		50,645,430	105,607,135
Other Comprehensive Income			
Unrealised Gain/ (Loss) on Foreign Exchange	28	(4,824)	43,894
Net Income Over Expenditure for the year		50,640,606	105,651,029

These financial statements should be read in conjunction with annexed notes.



Executive Member (Administration & Finance)
Bangladesh Economic Zones Authority

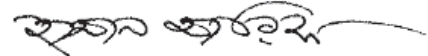

General Manager (Administration & Finance)
Bangladesh Economic Zones Authority

Dated: Dhaka
June 15, 2022

Howlader Maria & Co.,
Chartered Accountant

Bangladesh Economic Zones Authority (BEZA)
Statement of changes in General Fund
As at June 30, 2021

Particulars	Notes	2020-2021	2019-2020
		Reserve & Surplus	Reserve & Surplus
Opening Balance		1,262,325,375	634,584,425
Add: Grant Received from MOF Against Loan Interest Paid	29	124,102,500	221,300,000
Add: Grant Received for Administrative Expense	29	291,744,245	180,000,000
Prior year adjustment (Zone Development in Progress)	5.02	-	120,789,921
Net Income Over Expenditure for the year		50,645,430	105,607,135
Unrealised Gain/ (Loss) on Foreign Exchange		(4,824)	43,894
Closing Balance		1,728,812,726	1,262,325,375

These financial statements should be read in conjunction with annexed notes.



Executive Member (Administration & Finance)
Bangladesh Economic Zones Authority

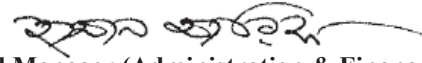

General Manager (Administration & Finance)
Bangladesh Economic Zones Authority

Dated: Dhaka
June 15, 2022

Howlader Maria & Co.,
Chartered Accountant

Bangladesh Economic Zones Authority (BEZA)

Statement of Cash Flows

For the year ended June 30, 2021

Particulars	Amount in BDT	Amount in BDT
	June 30, 2021	June 30, 2020
A. Cash flow from operating activities		
Lease Money/1% Earnest Money/Land Booking Money	3,864,249,851	2,759,612,118
Security Deposit	68,141,503	(1,000,843)
Service Revenue	13,596,197	12,150,814
Other Income	235,740,722	296,727,607
Administrative Expenses	(122,356,586)	(138,557,054)
Other Expenses	(382,913)	(189,745)
Advance Income Tax	(17,195,587)	(29,205,268)
Zone Related Expense	(4,641,996)	(1,748,857)
Advance, Deposit & Prepayment	(20,545,381)	(1,631,000)
VAT on Earnest/Lease/Signing money	(430,958,506)	-
Refund of ED	25,000	-
Unrealised Gain/ (Loss) on Foreign Exchange	(4,824)	43,894
Net cash flow from operating activities	3,585,667,480	2,896,201,665
B. Cash flow from investing activities		
Encashment of FDR	995,322,176	165,121,250
Acquisition of Fixed Assets	(1,175,729,948)	(175,691,231)
Zone Development in Progress	(967,809,556)	(3,143,623,572)
Investment on FDR	(1,443,520,352)	(265,121,250)
Net cash used for investing activities	(2,591,737,680)	(3,419,314,803)
C. Cash flow from financing activities		
Govt. Loan Jamalpur	-	1,492,742,000
Loan Installment Paid	(1,370,405,948)	(1,164,901,985)
Grant Received	415,846,745	401,300,000
Net Cash flow from financing activities	(954,559,203)	729,140,015
Net cash flow (A+B+C)	39,370,597	206,026,877
Cash in hand & at bank at the beginning of the year	4,281,053,259	4,075,026,382
Cash in hand & at bank at the end of the year	4,320,423,856	4,281,053,259
The above balance consist of as follows:		
Cash in Hand	-	-
Cash at Bank	4,320,423,856	4,281,053,259
Cash and cash equivalents	4,320,423,856	4,281,053,259



Executive Member (Administration & Finance)
Bangladesh Economic Zones Authority

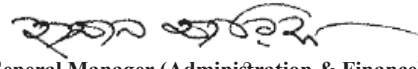

General Manager (Administration & Finance)
Bangladesh Economic Zones Authority

Dated: Dhaka
June 15, 2022



Howlader Maria & Co.,
Chartered Accountant

Bangladesh Economic Zones Authority (BEZA)
Receipt & Payment Statement
For the Year Ended 30 June 2021

Particulars (Receipt's)	Amounts in BDT		Particulars (Payment's)	Amounts in BDT	
	June 30, 2021	June 30, 2020		June 30, 2021	June 30, 2020
Grant Received	415,846,745.00	401,300,000	Property, Plant & Equipment	1,183,644,428.78	175,691,231
Govt. Loan - Jamalpur	-	1,492,742,000	Zone Development in Progress	959,895,075.45	3,143,623,572
Settlement of FDR	767,042,012.20	165,121,250	Installment of Loan	1,370,405,948.00	1,164,901,985
Lease Money/1% Earnest Money/Land Booking Money	3,921,438,138.46	2,759,612,118	Investment (FDR)	1,215,240,188.00	265,121,250
Advance Adjustment	-	55,362	Advance Income Tax	17,195,587.45	29,205,268
Received Security Money	69,340,810.00	-	Advance, Deposit & Prepayment	20,745,380.68	1,631,000
Service Revenue	13,596,196.50	12,150,814	Return Earnest Money	57,188,287.00	-
Other Income	63,784,838.06	4,674,934	Refund Security Money	1,199,307.14	1,000,843
Other Income (Bank Interest)	171,955,884.22	292,052,674	Zone Related Expense	2,524,879.00	1,748,857
Refund of Short-Term Loan	200,000.00	-	Administrative Expenses	122,356,586.00	138,612,416
Received VAT on Earnest/Lease/Signing money	22,296,930.03	-	Other Expenses	2,474,524.62	189,745
Fund Transfer from OBL	400,000,000.00	-	Fund Transfer to BBL	150,000,000.00	-
Unrealised Gain on Foreign Exchange	-	43,894	Fund Transfer to EBL	250,000,000.00	-
			Paid VAT on Earnest/Lease/Signing money	453,255,436.48	-
			Unrealised Loss on Foreign Exchange	4,824.00	-
Total Receipt	5,845,501,554.47	5,127,753,045	Total Payment	5,806,130,452.60	4,921,726,167
Opening balance	4,281,052,754	4,075,026,382	Closing Balance	4,320,423,856	4,281,053,259
Total	10,126,554,308	9,202,779,426	Total	10,126,554,308	9,202,779,426

These financial statements should be read in conjunction with annexed notes.



Executive Member (Administration & Finance)
Bangladesh Economic Zones Authority



General Manager (Administration & Finance)
Bangladesh Economic Zones Authority

Dated: Dhaka
June 15, 2022

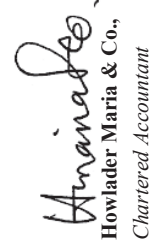

Howlader Maria & Co.,
Chartered Accountant

Bangladesh Economic Zones Authority (BEZA)
Notes to the financial statements
For the year ended 30th June, 2021

1.0 Corporate history of the reporting entity

1.01 Legal status

Bangladesh Economic Zones Authority (BEZA) was created on 1st August 2010 as per The Bangladesh Economic Zones Act 2010. It is a Bangladesh Government owned autonomous organization set up with the following objectives:

1.02 Principal activities

Encouraging rapid economic development in potential areas including backward and underdeveloped regions of the country through increase and diversification of industry, employment, production and export and to implement the social and economic commitments of the state.

2.00 Significant accounting policies and basic of preparation of financial statements

2.01 Statement of Compliance

These financial statements are prepared under the historical cost convention and in accordance with the Bangladesh Economic Zones Authority (BEZA) Act 2010, and the other applicable laws, rules & regulations and the International Accounting Standards (IAS) and International Financial Reporting Standards (IFRS) adopted by the institute of Chartered Accountants of Bangladesh (ICAB) as well as those standards, disclosures by IASs and as applicable to the company.

The preparation of the financial statements in conformity with the International Financial Reporting Standards (IFRS) requires executive board to make estimates and assumptions that affect the reported amounts of revenues and expenses, assets and liabilities at the date of the reporting period. Due to the inherent involved in making estimates, actual result reported could differ from those estimates.

In addition, the company complies with the Income Tax Ordinance 1984, the Income Tax Rules 1984, the Value Added Tax and Supplementary Duty Act 2012 and the Value Added Tax and Supplementary Duty Rules 2016.

2.02 Accounting Convention and Assumption

The financial statements are prepared under the historical cost convention method.

2.03 Reporting period

The period of the financial statements covers from July 01 to June 30 consistently. These financial statements have been prepared for the year ended June 30, 2021.

2.04 Principal accounting policies

The specific accounting policies selected and applied by Bangladesh Economic Zones Authority (BEZA)'s executive board for significant transactions and events that have

material effect within the framework of International Financial Reporting Standards (IFRS)'s 'presentation of financial statements in preparation and presentation of financial statements have been consistently applied throughout the year and were also consistent with those used in earlier years.

For a proper understanding of the financial statements, these accounting policies are set out below in one place as prescribed by the IAS 1 Presentation of Financial Statement'. The recommendations of IAS 1 relating factors of financial statements were also taken into full consideration for fair presentation.

2.05 Going concern

Bangladesh Economic Zones Authority (BEZA) has adequate resources to continue in operation for the foreseeable future. For this reason, the executive board members continue to adopt going concern basis in preparing the financial statements. The current credit facilities and resources of the company provides sufficient fund to meet the present requirements of its existing business.

2.06 Functional and presentational (reporting) currency

The financial statements are presented in Bangladesh Currency (BDT), which is Bangladesh Economic Zones Authority (BEZA)'s functional currency.

The figures of the financial statements have been rounded off to the nearest Bangladeshi taka (BDT).

2.07 Sources of funding

The authority initially started with Government grant. BEZA prepared its annual budget and placed to the ministry of finance of the Government of Bangladesh for fund. The fund, as per approved budget, was placed to the respective accounts officer (under office of the Accountant General of Bangladesh). BEZA did not handle fund. It submitted monthly expenditure statement to the accounts officer for payments by cheque, such payments were mainly for meeting revenue expenditures, while a part was used for purchase of furniture and essential office equipment's. Besides, BEZA got some furniture and office equipment's from Donor Agencies like World Bank, ADB, No Asset register has been maintained and no periodical inventories of those assets were made.

BEZA started collecting funds from zone owners as upfront fees and admission fees in the year 2016.

BEZA, from the year 2014, started time to time, receiving loans from Government of Bangladesh for the acquisition of land. The fund has been placed with bank in fixed deposit and thus earned some interest. Advance income tax (AIT) was deducted by the bank on such interest income.

2.08 Preparation and Presentation of Financial Statements of BEZA

The executive board is responsible for presenting the financial statements, including adequate disclosures, which is approved and authorized for this financial statement.

2.09 Components financial statements

According to the International Accounting Standards (IAS) - 1 'Presentation of Financial Statements' the complete set of Financial Statements includes the following components:

- i. Statement of financial position as at June 30, 2021.
- ii. Statement of profit or loss and other comprehensive income for the year ended June 30, 2021.
- iii. Statement of changes in general fund as at June 30, 2021.
- iv. Statement of cash flows for the year ended June 30, 2021.
- v. Statement of receipts and payments for the year ended June 30, 2021.
- vi. Accounting policies and explanatory notes.

3.00 Significant Accounting Policy

3.01 Applied Standards

The financial statements have been prepared in compliance with requirement of IASs (International Accounting Standards). The following IASs are applicable for the financial statements for the year under audit:

IAS-1 Presentation of Financial Statements.

IAS-7 Statement of Cash Flows.

IAS-12 Income Taxes.

IAS-16 Property, Plant and Equipment.

IAS-20 Accounting for Government Grants and Disclosure of Government Assistance

IAS-21 The Effect of Changes in Foreign Exchange Rates.

IAS-37 Provision, Contingent Liabilities and Contingent Assets.

IFRS-15 Revenue from Contracts with Customers.

IFRS-16 Leases.

3.02 Property, plant and equipment

3.02.1 Property, plant and equipment

All items of property, plant and equipment are initially recorded at cost. The cost of an item of property, plant and equipment is recognized as an asset if, and only if, it is probable that future economic benefits associated with the item will flow to the company and the cost of the item can be measured reliably.

Subsequent to recognition, property, plant and equipment are stated at cost less accumulated depreciation and any accumulated impairment losses. Land has an unlimited useful life and therefore is not depreciated. Depreciation of an asset is computed on a reducing balance method over the estimated useful life of the asset as follows:

Name of properties	Rate of depreciation
Land	0%
Motor vehicle	20%
Computer	30%
Furniture	10%

Fully depreciated assets are retained in the financial statements until they are no longer in use.

The carrying values of property, plant and equipment are reviewed for impairment when events or changes in circumstances indicate that the carrying value may not be recoverable. The residual values, useful life and depreciation method are reviewed at each financial yearend to ensure that the amount, method and period of depreciation are consistent with previous estimates and the expected pattern of consumption of the future economic benefits embodied in the item of property, plant and equipment. An item of property, plant and equipment is derecognized upon disposal or when no future economic benefits are expected from its use or disposal. Any gain or loss arises on de-recognition of the asset is included in the income statement in the year the asset is derecognized.

3.02.2 Zone development in progress

All Economic Zone Development Costs are recorded as Zone Development in Progress until the completion of Economic Zone. The cost of Zone Development is recognized as an asset if, and only if, it is probable that future economic benefits associated with the item will flow to BEZA and the cost of the item can be measured reliably. These Zone Development Costs is recorded as long-term asset under Property, Plant & Equipment of BEZA.

3.03 Cash and cash equivalents

Statement of Cash Flows is prepared principally in accordance with IAS 7 "Statement of Cash Flows" and cash in hand and cash at banks have been considered as cash and cash equivalents for the preparation of these financial statements, which were held and available for use by BEZA any restriction and there was insignificant risk of changes in value of the same.

3.04 Provisions

Provisions are recognized as per IAS-37 "Provision, Contingent Liabilities and Contingent Assets". Provisions are recognized when BEZA has a present obligation as a result of past event, it is probable that an outflow of resources will be required to settle the obligation and the obligation can be estimated reliably.

Provisions are reviewed at each statement of financial position date and adjusted to reflect the current best estimate. If it is no longer probable that an outflow of economic resources will be required to settle the obligation, the provision is reversed. If the effect of the time value of money is material, provisions are discounted using a current per tax rate that reflects, where appropriate, the risks specific to the liability.

Provision account has been created in the financial statements for the financial year.

3.05 Accrued expenses and other payables

Liabilities are recognized for the services received. Payables are not interest bearing and are stated at their nominal value.

3.06 Comparative figure

Comparative information has been disclosed in respect of the year 2019/20 for all numerical data in the financial statements and also the narrative and descriptive information when it is relevant for understanding of the current year's financial statements presentation.

3.07 Prior error adjustment

Prior year errors, misstatements and omissions are addressed and proper adjustments have been made as per IAS 8 Accounting Policies, Changes in Accounting Estimates and Errors. All the corrections for the prior year errors, misstatements and omissions have been addressed retrospectively.

3.08 Up-front collection

Up-front payments received from Mongla Economic Zone developer, Mirsora Economic Zone – 1 (SBG) developer. The fund will be utilized in development work for Economic Zone.

3.09 Zone Development Expenses

Expenses, which are conducted for economic zones but are not solely attributable to economic zones are recorded under Zone Development Expenses accounts.

3.10 Lease

BEZA has leased plots within economic zones to different companies and organizations. All payments received from the lessees are summed up till the year end June 30, 2021 and presented in the financial statements. The lease agreements do not meet financial lease criteria as described in IFRS 16 Lease and thus these are operating lease.

3.11 Lease income

As per the lease deed the lease term comes into effect once the leased land is handed over to the lessee. After that condition is met, money receipt in advance as one time upfront from lease is recognized as income on a straight-line basis for the rest of the lease period. For annual rental basis lease, rent received at the beginning of every lease year is adjusted and recognized as income at the end of related financial year. The balance (if any) is carried forward as current liability.

3.12 Provision for tax

Bangladesh Economic Zones Authority (BEZA) is an autonomous body recognized as local authority by National Board of Revenue. So, 25% tax rate is being applicable on the amount of income over expenditure.

3.13 Government Grants

Government Grants are recognized as per “IAS 20 Government Grants”. IAS 20 prescribes the accounting treatment of various government grants and other form of government assistance with related disclosure requirements. Bangladesh Economic Zones Authority receives government grants for its administrative expenses.

3.14 Changes in Foreign Exchange Rates

Changes of rates in foreign exchange is recognize as per “IAS 21 The Effects of Changes in Foreign Exchange Rates”. IAS 21 prescribes how to include foreign currency transactions and foreign operations in the financial statements.

3.15 Revenue from Contracts with Customers.

IFRS 15 specifies how and when an IFRS reporter will recognize revenue as well as requiring such entities to provide user of the financial statements with more informative, relevant disclosure. The standard provides a single, principles based five-step model to be applied to all contracts with customers.

	Amount in BDT June 30, 2021	Amount in BDT June 30, 2020
4.00 Property, Plant & Equipment		
(A) Cost		
Opening balance	15,262,259,328	15,094,884,886
Addition during the Year	1,175,729,948	175,691,231
Total cost	16,437,989,276	15,270,576,117
(B) Depreciation		
Changes during the Year	(8,866,284)	(8,316,789)
Written down value (A - B)	16,429,122,993	15,262,259,328
Details has shown in Annexure - 1		
5.00 Zone Development in Progress		
Opening balance	5,072,178,029	1,807,764,536
Add: Addition during the year (Note-5.01)	967,809,556	3,143,623,572
Add: Prior year adjustment (Note-5.02)	-	120,789,921
Closing balance	6,039,987,585	5,072,178,029
5.01 Addition during the year		
Ansar Salary	4,970,320	3,548,890
Boundary Wall	8,660,484	15,276,407
Compensation Cost (Tree cutting)	17,132,478	15,037,926
Consultancy Service	69,623,214	65,674,092
Electricity Supply	5,639,671	22,169,461
Gas Line	-	31,013,825
Gate Construction	-	10,000,000
Jamalpur EZ Development in Progress	-	1,492,742,000
Labor Wages	1,611,364	650,000
LAN Connection	-	-
Land Selling/Site Development	79,513,366	1,059,140,590
Non- Residential Building	-	47,105,218
Roads and Highways	33,106,344	34,177,419
Sanitation and Water Supply	160,707,019	75,466,304
Sea Dyke and Closure Protection/Embankment	-	270,000,000
Tree Marking Cost	-	1,621,440
Feasibility Study	8,955,249	-
Construction of three storied dormitory building	18,335,560	-
Construction of 2 booster station	13,251	-
Construction of storm water RCC drain	40,911,585	-
Construction of Tower clock & pavement	4,488,922	-
Construction of Dam (badh)	45,938,859	-
Construction of overhead distribution line	4,610,164	-
Tree Plantation	490,000	-
Land Development	147,536,463	-
BWDB Bill	100,000,000	-
Investigation & Survey	1,070,000	-
Painting & Renewal	222,889	-
Soil Filling	206,357,873	-

Construction of Administrative Building in Srihotto EZ	7,714,481	-
Payment for Interior Design	200,000	-
Total	967,809,556	3,143,623,572
Details has shown in Annexure - 1		
5.02 Prior year adjustment (Zone Development in Progress)		
Pillar construction	-	411,904
Salary of Ansar	-	10,236,923
Provide compensation for tree	-	298,550
Electricity connection	-	788,145
Security deposit to established booster	-	9,619
Labor wages	-	1,448,957
Pipeline installment cost	-	336,908
Visit & Signboard	-	89,500
Connection road	-	36,834
Expenditure for construction	-	1,766,525
Payment made to three DC	-	150,000
Payment for cut down existing tree	-	1,161,735
Expenditure for supply of electricity	-	46,212,114
Motor cycle rent	-	167,703
Construction bill	-	-
D.P.H.E	-	-
Cost of consultancy firm	-	21,073,769
Environmental cost	-	1,035,000
Electricity bill	-	10,514
Compensate for land acquisition	-	3,472,602
Cable connection	-	27,624,437
Boundary wall cost	-	4,175,582
Tree marking cost	-	282,600
Total	-	120,789,921
6.00 Advance Income Tax		
Opening balance	99,735,832	50,218,076
Addition during the year (Note-6.01)	32,509,273	49,517,756
Adjustment of income tax provision previous year	(35,202,378)	-
Closing balance	97,042,727	99,735,832
6.01 Addition during the year		
BEZA own account	17,082,721	29,013,481
BEZA administrative account	112,867	191,787
FDR statement (Note-6.01.A)	15,313,686	20,312,488
Total	32,509,273	49,517,756
6.01.A AIT (FDR)		
AIT on interest received during year	18,362,125	16,353,304
Add: AIT on accrue interest during year	6,431,270	9,479,708
Less: AIT on previous year accrue interest	(9,479,708)	(5,520,525)

	15,313,686	20,312,488
AIT during the year		
7.00 Investment (FDR)		
Opening balance	2,964,175,988	2,667,802,893
Add: Deposit as FDR	1,443,520,352	265,121,250
Add: Interest received during year	183,621,257	213,100,899
	4,591,317,597	3,146,025,042
Less: AIT	(18,362,125)	(16,353,304)
Less: Excise duty (Note-26.01)	(905,507)	(349,500)
Less: Encashment of FDR (Note-7.01)	(995,322,176)	(165,146,250)
Closing Balance	3,576,727,790	2,964,175,988
Details has shown in Annexure - 2		
7.01 Encashment of FDR		
Encashment of FDR	995,322,176	165,121,250
Add: Bank Wrongly charged ED	-	25,000
Total	995,322,176	165,146,250
Details has shown in Annexure - 2		
8.00 Advance, Deposit & Prepayment		
Opening balance	11,559,707	9,928,707
Addition during the year (Note-8.01)	20,745,381	1,631,000
	32,305,087	11,559,707
Less: Adjustment during the year	(200,000)	-
Closing balance	32,105,087	11,559,707
8.01 Addition during the year		
ADVANCE LOAN (Loan to G2G EZ)	-	1,631,000
Short term loan to Bangladesh SEZ Ltd	20,345,380.68	-
Short-term Loan to Jamalpur EZ	200,000.00	-
Short term loan to Mirsharai EZ	200,000.00	-
Addition during the year	-	-
Total	20,745,381	1,631,000
9.00 Other Receivables		
Opening Balance	94,822,081	55,205,249
Accrued interest during the year from FDR	64,312,696	94,797,081
Bank Wrongly charged ED	-	25,000
Less: Previous year accrued interest from FDR	(94,797,081)	(55,205,249)
Less: Refund of bank wrongly charged ED	(25,000)	-
Closing balance	64,312,696	94,822,081
10.00 Cash & Cash Equivalents		
Name of Bank	Balance as per (30-06-21)	Balance as per (30-06-20)
Sonali Bank (0117203000210)	4,087,516	3,970,586
Sonali Bank (0123003000050)	14,136,872	4,436,462
City Bank (1132410107001) (Note-10.01)	1,041,699,370	1,734,382,904
Brac Bank (BDT) (1501203836723003) (Note-10.02)	439,093,668	542,269,491

Brac Bank (USD) (1501203836723001)	64,946,353	7,499,670
City Bank (3102410107001) (Note-10.03)	57,894,976	56,927,095
Eastern Bank Limited (1051360226374) (Note-10.4)	1,721,056,454	1,174,309,504
Dutch Bangla Bank (1071100025755)	-	505
Dutch Bangla Bank (1071100024688)	212	902
HSBC (001003490232)	201,999,789	-
Marcentile Bank (134313133521423)	612,960,287	-
One Bank (0123000001088)	120,221,340	757,256,140
One Bank (1043000000045)	42,327,018	-
Closing balance	4,320,423,856	4,281,053,259
10.01 Bank Reconciliation Statement (CBL 11-7001) as at June 30, 2021		
Cash balance as per bank statement, Jun 30, 2021	1,042,700,472	1,847,024,475
Add: Deposit at transit	-	-
Less: MEZ Gate Construction. Chq no. 7491901	-	(10,000,000)
Less: Outstanding Cheque (Chq No: 1344829)	(1,001,101)	(102,641,571)
Adjusted bank balance	1,041,699,370	1,734,382,904
10.02 Bank Reconciliation Statement (BBL-BDT) as at June 30, 2021		
Cash Balance as per Bank Statement, 30 June 2021	441,152,304	762,374,797
Add: Deposit in Transit	-	-
Less: Outstanding Cheque (Chq No: 5664259-5664261)	-	(5,118,657)
Less: Uncollected Cheque (Refund of Earnest Money) (Chq No: 957719-957721)	(2,058,636)	-
Adjusted Bank Balance	439,093,668	757,256,140
10.03 Bank Reconciliation Statement (CBL 31-7001) as at June 30, 2021		
Cash Balance as per Bank Statement, 30 June 2021	75,116,714	65,688,213
Add: Deposit in Transit	-	-
Less: Outstanding Cheque	(17,221,738)	(8,761,118)
Adjusted Bank Balance	57,894,976	56,927,095
10.04 Bank Reconciliation Statement (EBL 10-6374) as at June 30, 2021		
Cash Balance as per Bank Statement, 30 June 2021	1,722,608,454	1,174,309,504
Add: Deposit in Transit	-	-
Less: Outstanding Cheque	-	-
Less: Uncollected Cheque (Refund of Earnest Money) (Chq No: 1071702, 1071703)	(1,552,000)	-
Adjusted Bank Balance	1,721,056,454	1,174,309,504
11.00 Long Term Loan		
Loan (Interest bearing) (Note-11.01)	6,408,107,412	7,330,524,560
Loan (Interest free) (Note-11.02)	2,204,148,018	2,520,505,117
Closing balance	8,612,255,430	9,851,029,677

11.01 Loan (Interest bearing)		
Opening balance	7,330,524,560	7,370,653,446
Add: Addition during this year (Note-11.01.A)	-	1,492,742,000
Less: Paid during the year	-	-
Less: Loans payable (Note-11.01.B)	(922,417,148)	(1,532,870,886)
Total	6,408,107,412	7,330,524,560
11.01.A Loan addition during this year		
Govt. Loan Jamalpur		1,492,742,000
Total	-	1,492,742,000
11.01.B Loans payable during the year (Interest bearing)		
Sirajganj EZ 47.52 Acrs (Annexure 3)	19,444,688	38,889,376
Sabrang Tourism Park 60.50 Acres (Annexure 4)	9,927,000	19,854,000
CEIZ 8.694081 Acres (Annexure 7)	14,103,923	28,207,846
Shreehatta EZ (Annexure 8)	5,384,615	10,769,230
MEZ- 768.78 Acres (Annexure 10) BIFFL	113,284,229	104,543,204
Shreehatta EZ- 239.87 Acre (Annexure 11) BIFFL	584,113,067	1,168,226,134
MEZ- 505.82 Acres (Annexure 12) BIFFL	129,034,928	118,986,139
Sabrang Tourism Park (Annexure 13) BIFFL	47,124,698	43,394,957
Total	922,417,148	1,532,870,886
11.02 Loan (Interest free)		
Opening balance	2,520,505,117	3,153,219,315
Add: Addition during the year	-	-
Less: Paid during the year	-	-
Less: Loan payable during the year (Interest free) (Note-11.02.A)	(316,357,099)	(632,714,198)
Total	2,204,148,018	2,520,505,117
11.02.A Loan payable during the year (Interest free)		
Loan for Mongla Economic Zone (Annexure 5)	36,480,632	72,961,264
Anowara-2 Economic Zone (CEIZ) (Annexure 6)	279,876,467	559,752,934
Total	316,357,099	632,714,198
12.00 Up-Front Collection		
Opening balance	440,000,000	440,000,000
(Collection from Mongla Economic Zone developer, Mirsorai Economic Zone – 1 (SBG) developer)		
Closing balance	440,000,000	440,000,000
13.00 Leased Land Handed Over Lease Money		
Opening Balance	4,240,594,257	4,272,559,432
One Time Upfront (Note-13.01)	1,837,983,101	-

Annual Rental Basis (Security Deposit) (Note-13.02)	54,399,935	55,789,092
Total Leased Land Handed Over Lease Money	6,132,977,292	4,328,348,524
Less: Current Year Liability (One time) (Note-14.01)	(124,513,929)	(87,754,267)
Closing Balance	6,008,463,363	4,240,594,257
13.01 One Time Upfront		
Export Competitiveness for Jobs (EC4J)	103,134,227	-
Berger Painta Bd Ltd	305,396,290	-
Star Allied Venture Ltd	514,457,078	-
Metro Knitting & Dyeing Mills Ltd	506,869,215	-
DBL Industrial Park Ltd (Flamingom Fashion Ltd)	408,126,291	-
Total Lease Money Received	1,837,983,101	-
13.02 Annual Rental Basis (Security Deposit)		
Mango Teleservices Ltd	50,686,922	-
Unitex Spinning Ltd		
Samuda Food Products Ltd		
Nobel Navigations & Shipping Lines		
Max Infotech Ltd	1,856,413	-
Reliance Solution Ltd. (Bio Leap Agro Ind. Ltd)	928,300	-
Reliance Solution Ltd. (Bio Leap Ind. Ltd)	928,300	-
Asian Paints BD Ltd	-	20,201,958
MC Donald Steel Building Products Ltd	-	35,587,134
Total Security Money Received	54,399,935	55,789,092
14.00 Lease Money/ 1% Earnest Money		
Current Year Liability (Note-14.01)	144,477,784	103,484,669
Net Lease Money/ 1% Earnest Money (Note-14.02)	10,569,073,020	9,107,588,809
Total	10,713,550,804	9,211,073,478
14.01 Current Year Liability		
Opening Balance	87,754,267	87,754,267
Addition this Year (One Time)	124,513,929	87,754,267
Less: Income (One Time) (Note-19.A)	(99,155,357)	(87,754,267)
Net (One Time Upfront)	113,112,839	87,754,267
Opening Balance	15,730,402	4,308,392
Addition this Year (Annual Rental)	79,424,099	52,224,234
Less: Income (Annual Rental) (Note-19.B)	(63,789,556)	(40,802,224)
Net (Annual Rental Basis)	31,364,945	15,730,402
Closing Balance	144,477,784	103,484,669
14.02 Lease Money/1% Earnest Money		
Opening balance	9,107,588,809	6,455,990,017
Mirsarai Economic Zone (MEZ)	2,224,887,716	2,031,917,527
Moheshkhali Economic Zone	60,079,812	-

Moheshkhali Economic Zone-3	22,878,040	-
Shreehatta Economic Zone (Shreehatta EZ)	286,402,340	262,586,563
Mongla Economic Zone (Mongla EZ)	6,697,903	-
Jamalpur EZ Earnest & Lease money	355,477,082	131,486,095
Sabrang Tourism Park (Sabrang TP)	55,270,123	333,621,933
Mirsarai & Feni Economic Zone	712,913,504	-
MEZ (Land Booking Money)	153,492,595	-
Chadpur EZ (Land Booking Money)	29,425	-
Jamalpur EZ (Land Booking Money)	1,067,440	-
STP (Land Booking Money)	42,242,159	-
	13,029,026,948	9,215,602,135
Add: Received VAT on Earnest/Lease/Signing money	22,296,930	-
Less: Leased land Handed Over (Note: 13.01 + 13.02)	(1,892,383,035)	(55,789,092)
Less: Annual rental lease received	(79,424,099)	(52,224,234)
Less: Earnest money return (Note-14.02.A)	(57,188,287)	-
Less: Paid VAT on Earnest/Lease/Signing money	(453,255,436)	-
Net Lease Money/ 1% Earnest Money	10,569,073,020	9,107,588,809
14.02.A Earnest money return		
Liz Fashion Int. Ltd	2,578,356	-
Tabassum Universal Ltd.	46,410	-
The Cox Today Ltd.	159,092	-
Sweet Dream Management Ltd.	945,552	-
Valancia Air Tours Travels Ltd.	953,992	-
Comfit Composite Knit Ltd	2,063,894	-
Green Paper & Board Mills Ltd.	1,022,237	-
United Enterprise & Co. Ltd.	22,509,397	-
Unitex Copposite Mills Ltd.	5,156,712	-
M/S Maa Dal Mil	520,000	-
Eurinco Properties Ltd.	1,032,000	-
Ratanpur Steel Re-Rolling Mills Ltd.	1,000,000	-
Bangladesh Small & Cottage Industries Corporation	16,627,145	-
Saadmusa Fabrics Ltd	2,573,500	-
Total	57,188,287	-
15.00 Loan Installment Payable		
Opening balance	2,331,535,752	930,771,215
Loan payable during the year (Note-11.01.B) (Interest bearing)	922,417,148	1,532,870,886
Loan payable during the year (Note-11.02.A) (Interest free)	316,357,099	632,714,198
Interest payable during the year (Note-25.01)	360,738,179	400,081,437
Less: Paid during the year	(1,370,405,948)	(1,164,901,985)
Closing balance	2,560,642,230	2,331,535,752
16.00 Security Deposit		

Opening balance	404,468,849	405,469,692
Add: Receive during the year (Note-16.01)	69,340,810	-
	473,809,659	405,469,692
Less: Refund Sthapottik	(1,199,307)	-
Less: Refund State Service Pvt Ltd.	-	(1,000,843)
Closing balance	472,610,352	404,468,849
16.01 Receive during the year		
Unitex Spinning Ltd	32,831,062	-
Samuda Food Products Ltd	30,940,319	-
Max Infotech Ltd	1,856,413	-
Reliance Solutions Ltd	928,300	-
Reliance Solutions Ltd	928,300	-
Nobel Navigations & Shipping Lines	1,856,416	-
Total	69,340,810	-
17.00 Other Payables		
Accrued AIT from FDR	6,431,270	9,479,708
Closing balance	6,431,270	9,479,708
18.00 Provision for Expense		
Opening Balance	74,750	-
Addition: During the Year (Audit fees)	74,750	74,750
Adjustment: Previous Year Provision (Audit fees)	(74,750)	-
Closing balance	74,750	74,750
19.00 Service Revenue		
Sale of tender schedule	450,500	36,000
Time Extension Fees	2,567,000	-
License fee in EZ	-	2,123,500
Project clearance	42,100	298,350
Others income	1,538,164	1,798,900
Application fee	75,000	-
Prospectus sale	2,100,600	930,000
Recruitment income (Note-19.01)	-	1,814,680
Receive against O. S. S.	6,451,833	4,923,384
Enlistment Prof.	370,000	200,000
Investor's Guide	-	14,000
Trade Licence	1,000	12,000
Total	13,596,197	12,150,814
19.01 Recruitment income		
Recruitment income	-	7,836,480
Less: Recruitment cost	-	(6,021,800)
Total	-	1,814,680
20.00 Land Lease Income		
One Time Upfront (A)		
SBG Economic Zone Ltd. (Mirsarai EZ)	49,358,924	49,358,924
SPL Petrochemical Complex Ltd. (Moheshkhali EZ-3)	36,367,866	36,367,866

Arman Haque Denim Ltd. (Mirsarai EZ)	2,027,477	2,027,477
Export Competitiveness for Jobs (Mirsarai-Feni EZ)	1,203,233	-
Berger Paints BD Ltd (Mirsarai-Feni EZ)	3,053,963	-
Star Allied Venture Ltd (Mirsarai-Feni EZ)	857,428	-
Metro Knitting & Dyeing Mills Ltd. (Mirsarai-Feni EZ)	844,782	-
DBL Industrial Park Ltd (Flamingo Fashion Ltd) (Shreehatta EZ)	5,441,684	-
	99,155,357	87,754,267
Annual Rental Basis (B)		
Samuda Chemical Complex Ltd. (Moheshkhali EZ-3)	22,809,115	22,809,115
Double Glazing Ltd. (Shreehatta EZ)	1,520,608	1,520,619
Asian Paints BD Ltd (Mirsarai-Feni EZ)	10,100,963	7,575,722
MC Donald Steel Building Products Ltd (Mirsarai-Feni EZ)	17,793,538	8,896,769
Mango Teleservices Ltd (Mirsarai-Feni EZ)	10,559,775	-
Bio Leap Agro Ind. Ltd (Jamalpur EZ)	309,403	-
Bio Leap Ind. Ltd (Jamalpur EZ)	309,403	-
Max Infotech Ltd (Jamalpur EZ)	386,753	-
	63,789,556	40,802,224
Total (A+B)	162,944,914	128,556,492
21.00 Investment Income		
Interest from FDR (Note-21.01)	153,136,872	252,692,732
Total	153,136,872	252,692,732
21.01 Interest from FDR		
Interest received during year 2020-21	183,621,257	213,100,899
Add: Accrue interest during year 2020-21	64,312,696	94,797,081
Less: Previous year accrue interest 2019-20	(94,797,081)	(55,205,248)
Total	153,136,872	252,692,732
22.00 Other Income		
Electricity/ Service Charge	9,047,003	3,795
Land Rent Income	18,794,665	
Rent income	35,872,170	4,671,139
Other Income (Return of Honorarium money)	71,000	
Other Income (Refund of ED)	-	
Bank interest from BEZA own account	170,827,217	290,134,807
Bank interest (Administrative)	1,128,668	1,917,867
Total	235,740,722	296,727,607
23.00 Administrative Expenses		
Salary & allowance	55,391,386	68,142,935
Office rent	11,381,950	27,316,680

	Legal fee	700,062	-
	Training (Note-23.01)	412,643	8,953,996
	Travel allowance	1,810,634	1,950,252
	Fuel cost	3,401,254	2,552,288
	Printing and stationaries	6,723,632	2,683,679
	Honorarium	45,000	1,882,000
	Books & magazine	420,626	108,386
	Entertainment	873,762	749,126
	Advertisement	3,116,066	2,456,099
	Consultancy fee	15,711,420	17,169,732
	Telephone	155,803	194,793
	Electrical & maintenance	-	343,078
	Miscellaneous	-	2,938,651
	Repair & maintenance	558,703	32,967
	Vehicle repair and maintenance	1,586,342	885,442
	Courier & postage	-	66,500
	Conveyance allowance	-	105,200
	Outsourcing	20,067,303	-
	Other subsidieries	-	100,000
	Depreciation expense	8,866,284	8,316,789
	Total	131,222,870	146,948,592
23.01	Training		
	Training as per receipts & payments	412,643	9,009,358
	Less: Adjustment of other received against training	-	(55,362)
	Total	412,643	8,953,996
24.00	Zone Related Expenses		
	Salary of Ansar- Mirsorai EZ	-	-
	BSMSN EZ Expenses (Note- 24.01)	1,057,958	-
	Honorarium paid	-	-
	Advertisement bill	212,000	-
	Advertisement bill (Administrative)	-	1,112,892
	Labor wages (Anowara-02)	512,500	-
	Recruitment cost	2,114,117	-
	Payment of ECC Fee	575,000	-
	Payment Business Automation for O.S.S.	170,421	635,965
	Total	4,641,996	1,748,857
24.01	BSMSN EZ Expenses		
	BSMSN Office Expense	392,500	
	Entertainment	15,158	
	Wages	24,000	
	Conveyance	4,000	
	Internet Bill	517,500	
	Stationery	59,099	
	Repair & Maintenance	3,000	
	Vehical Repair & Maintenance	42,701	
	Total	1,057,958	
25.00	Financial Expense		

Interest expense (Note-25.01)	360,738,179	400,081,437
Total	360,738,179	400,081,437
25.01 Interest expense		
Sirajganj EZ 47.52 Acres (Annexure 3)	9,333,450	10,500,131
Sabrang Tourism Park 60.50 Acres (Annexure 4)	5,956,200	6,551,820
Chinese Economic and Industrial Zone (Annexure 07)	10,154,825	11,001,060
Shreehatta EZ (Annexure 8)	3,553,846	3,876,923
MEZ- 768.78 Acres (Annexure 10) BIFFL	65,418,282	74,654,912
Shreehatta EZ- 239.87 Acre (Annexure 11) BIFFL	162,248,159	221,233,324
MEZ- 505.82 Acres (Annexure 12) BIFFL	70,435,666	40,666,666
Sabrang Tourism Park (Annexure 13) BIFFL	33,637,751	31,596,601
Total	360,738,179	400,081,437
26.00 Other Expenses		
Bank charge	19,993	9,205
Excise duty	315,000	150,000
Excise duty (FDR) (Note-26.01)	905,507	349,500
Bank charge (Administrative)	47,920	5,540
Excise duty (Administrative)	-	25,000
Total	1,288,420	539,245
26.01 Excise duty (FDR)		
Excise duty (FDR)	905,507	374,500
Bank Wrongly charged ED	-	(25,000)
Total	905,507	349,500
27.00 Provisions for Taxation		
25% of excess of income over expenditure	16,881,810	35,202,378
Total	16,881,810	35,202,378
28.00 Unrealised Gain/ (Loss) on Foreign Exchange		
Unrealised Gain/ (Loss) on Foreign Exchange	(4,824)	43,894
Total	(4,824)	43,894
29.00 Grant Receipt		
Grant Received from MOF Against Loan Interest Paid	124,102,500	221,300,000
Grant Received for Administrative Expense	291,744,245	180,000,000
Total	415,846,745	401,300,000

Bangladesh Economic Zones Authority (BEZA)
Non-current Assets Schedule
For the year ended June 30, 2021

Annexure-1

SL. No	Particulars	Cost			Rate	Depreciation			Written down value
		Acquisition Value	Addition during the year	Disposal		Total	Opening	Change during the year	
		A	B	C	E	F	G = (D X E)	H	J = (D - I)
1	Land	15,226,834,612	1,171,812,289	-	0%	-	-	-	16,398,646,901
2	Motor Vehicle	26,295,660	-	-	20%	10,518,264	5,259,132	-	15,777,396
3	Computer	2,681,613	788,646	-	30%	1,125,705	1,041,078	-	2,166,783
4	Furniture	22,531,726	3,129,013	-	10%	4,440,314	2,566,074	-	7,006,388
	Total	15,278,343,611	1,175,729,948	-		16,084,283	8,866,284	-	24,950,566

Zone Development In Progress

SL. No	Particular	Cost			Rate	Depreciation/ Amortization			Written down value
		Opening	Addition during the year	Disposal		Total	Opening	Change during the year	
1	Zone development in progress (Note 5)	5,072,178,029	967,809,556	-	0%	-	-	-	6,039,987,585
	Total	5,072,178,029	967,809,556	-		-	-	-	6,039,987,585

**Bangladesh Economic Zones Authority (BEZA)
FDR Calculation
For the year ended June 30, 2021**

Sl. No.	Bank name	Account No	Opening	Addition	Interest received	AIT & Excise Duty	Net Interest	Encashment	Closing Balance	Annexure-2	
										8-6-7	9
1	Sonali Bank	0117205000337	152,520,270	-	9,337,602	973,760	8,363,842	-	160,884,112	737,386	73,739
2	Sonali Bank	107355016769	710,877	-	43,516	4,851	38,665	-	749,542	5,497	550
3	Sonali Bank	0117205000344	64,568,366	-	3,952,661	435,266	3,517,395	-	68,085,761	156,030	15,603
4	Sonali Bank	0117205000351	49,510,251	-	3,030,713	343,071	2,687,642	-	52,197,893	478,481	47,848
5	Brae Bank	1531303836723001	133,554,095	-	4,095,659	409,566	3,686,093	137,240,188	-	-	-
6	BDBL	0670350002218	512,779,054	-	30,727,721	3,112,772	27,614,949	-	540,394,003	7,422,912	742,291
7	City Bank	4482410107002	597,464,502	-	32,442,322	3,349,232	29,093,090	629,801,824	(3,244,232)	-	-
8	Agrani Bank	200013082128	312,347,527	-	20,751,686	2,115,169	18,636,517	-	330,984,044	3,884,466	388,447
9	BKB Bank	4117-0330008041	55,671,584	-	3,480,358	388,035	3,092,322	-	58,763,906	695,573	69,537
10	Southeast	005424400000185	282,175,852	-	17,882,400	1,828,240	16,054,160	-	298,230,012	6,424,372	642,437
11	Sonali Bank	0123005000226	158,184,350	-	9,619,191	1,001,919	8,617,272	-	166,801,622	4,086,640	408,664
12	UCB	072143500000541	162,156,144	-	9,544,213	1,034,421	8,509,792	170,665,936	-	-	-
13	Sonali Bank	0123005000227	105,332,363	-	6,405,261	680,526	5,724,735	-	111,057,098	2,276,670	227,667
14	Modhumoti Bank	112325400000061	54,575,125	-	3,737,878	413,788	3,324,090	-	57,899,215	1,177,284	117,728
15	Mercantile Bank	110141227297199	54,366,378	-	3,725,388	477,539	3,247,849	57,614,227	-	-	-
16	Rupali Bank	5991035000068	53,138,000	-	3,719,660	411,966	3,307,694	-	56,445,694	-	-
17	BD Commerce Bank	03633000315	50,000,000	-	4,750,000	487,000	4,263,000	-	54,263,000	3,028,177	302,818
18	One Bank	1044130000020	165,121,250	-	10,041,023	1,004,102	9,036,921	-	174,158,171	2,815,557	281,556
19	Fast Securities Islamic Bank Ltd	01862440000492	-	50,000,000	1,750,000	190,000	1,560,000	-	51,560,000	1,363,476	136,348
20	Bastec Bank Ltd	4918010007281	-	50,000,000	1,750,000	190,000	1,560,000	-	51,560,000	1,042,658	104,266
21	Agrani Bank Ltd	0200015809025	-	87,240,188	2,834,006	336,407	2,497,599	-	89,737,787	1,531,151	153,115
22	Rupali Bank Ltd	0372035030566	-	100,000,000	-	40,000	-	-	99,960,000	3,516,667	351,667
23	Agrani Bank Ltd	0200016160158	-	200,000,000	-	-	-	-	200,000,000	7,258,333	725,833
24	Agrani Bank Ltd	0035444-60-2020	-	100,000,000	-	40,000	-	-	99,960,000	3,809,722	380,972
25	Agrani Bank Ltd	0200016551805	-	170,665,936	-	-	-	-	170,665,936	3,999,983	399,998
26	Sonali Bank Ltd	0123005000259	-	57,614,227	-	-	-	-	57,614,227	1,065,863	106,586
27	Agrani Bank Ltd	0200016815073	-	70,000,000	-	-	-	-	70,000,000	840,000	84,000
28	Agrani Bank Ltd	0200016816963	-	250,000,000	-	-	-	-	250,000,000	3,000,000	300,000
29	Agrani Bank Ltd	0200016815160	-	200,000,000	-	-	-	-	200,000,000	2,400,000	240,000
30	Agrani Bank Ltd	0200016813088	-	108,000,000	-	-	-	-	108,000,000	1,296,000	129,600
	Total		2,964,175,988	1,443,520,352	183,621,257	19,267,631	164,433,626	995,322,176	3,576,727,790	64,312,696	6,431,270

01. Government Loan for Sirajganj Economic Zone

Date : 08/06/2014

In. Rate : 6%

Annexure-3

S.L	Payment date	Loan Amount	Principle Amount	Loan Balance	Interest amount	Total Payment
1	2	3	4	5=3-4	6	7= 4+6
1	19.06.2014	252,780,938	-	252,780,938	-	-
2	19.06.2015	252,780,938	-	252,780,938	15,166,856	15,166,856
3	19.06.2016	252,780,938	19,444,688	233,336,250	15,166,856	34,611,544
4	19.06.2017	233,336,250	19,444,688	213,891,562	14,000,175	33,444,863
5	19.06.2018	213,891,563	19,444,688	194,446,875	12,833,494	32,278,182
6	19.06.2019	194,446,875	19,444,688	175,002,187	11,666,813	31,111,501
7	19.06.2020	175,002,188	19,444,688	155,557,500	10,500,131	29,944,819
8	19.06.2021	155,557,500	19,444,688	136,112,812	9,333,450	28,778,138

02. Government Loan for Sabrang Tourism Park

Date : 02/02/2016

In. Rate : 6%

Annexure-4

S.L	Payment date	Loan Amount	Principle Amount	Loan Balance	Interest amount	Total Payment
1	2	3	4	5=3-4	6	7=4+6
1	31.03.2017	129,051,000	-	129,051,000	7,743,060	7,743,060
2	31.03.2018	129,051,000	9,927,000	119,124,000	7,743,060	17,670,060
3	31.03.2019	119,124,000	9,927,000	109,197,000	7,147,440	17,074,440
4	31.03.2020	109,197,000	9,927,000	99,270,000	6,551,820	16,478,820
5	31.03.2021	99,270,000	9,927,000	89,343,000	5,956,200	15,883,200
6	31.03.2022	89,343,000	9,927,000	79,416,000	5,360,580	15,287,580

03. Government Loan (Interest Free) Loan for Mongla Economic Zone

Date : 21/01/2014

In. Rate : Interest Free

Annexure-05

S.L	Payment date	Loan Amount	Principle Amount	Loan Balance	Interest amount	Total Payment
1	2	3	4	5=3-4	6	7= 4+6
1	24.3.2015	474,248,210	-	474,248,210	-	-
2	24.3.2016	474,248,210	-	474,248,210	-	-
3	24.3.2017	474,248,210	36,480,632	437,767,578	-	36,480,632
4	24.3.2018	437,767,578	36,480,632	401,286,946	-	36,480,632
5	24.3.2019	401,268,947	36,480,632	364,788,315	-	36,480,632
6	24.3.2020	364,806,315	36,480,632	328,325,683	-	36,480,632
7	24.3.2021	328,325,684	36,480,632	291,845,052	-	36,480,632
8	24.3.2022	291,845,052	36,480,632	255,364,420	-	36,480,632

04. Government Loan (Interest Free) Loan for Anowara-2 Economic Zone (CEIZ)

Date : 14/07/2016

In. Rate : Interest Free

Annexure-06

S.L	Payment date	Loan Amount	Principle Amount	Loan Balance	Interest amount	Total Payment
1	2	3	4	5=3-4	6	7=4+6
1	14.7.2015	4,198,147,000	-	4,198,147,000	-	-
2	14.7.2016	4,198,147,000	-	4,198,147,000	-	-
3	14.7.2017	4,198,147,000	-	4,198,147,000	-	-
4	14.7.2018	4,198,147,000	-	4,198,147,000	-	-
5	14.7.2019	4,198,147,000	-	4,198,147,000	-	-
6	14.7.2020	4,198,147,000	279,876,467	3,918,270,533	-	279,876,467
7	14.7.2021	3,918,270,533	279,876,467	3,638,394,066	-	279,876,467

05. Government Loan for Chinese Economic and Industrial Zone (CEIZ)

Date : 11/08/2016

In. Rate : 6%

Annexure-07

S.L	Payment Date	Loan Amount	Principal Amount	Loan Balance	Interest Amount	Total Payment
1	2	3	4	5=3-4	6=3*6%	7=4+6
1	30-09-17	183,351,000.00	-	183,351,000.00	-	-
2	30-09-18	183,351,000.00	-	183,351,000.00	-	-
3	30-09-19	183,351,000.00	14,103,923.00	169,247,077.00	11,001,060.00	25,104,983.00
4	30-09-20	169,247,077.00	14,103,923.00	155,143,154.00	10,154,824.62	24,258,747.62
5	30-09-21	155,143,154.00	14,103,923.00	141,039,231.00	9,308,589.24	23,412,512.24

06. Government Loan for Shreehatta Economic Zone

Date : 01/02/2017

In. Rate : 6%

Annexure-08

S.L	Payment Date	Loan Amount	Principal Amount	Loan Balance	Interest Amount	Total Payment
1	2	3	4	5=3-4	6=3*6%	7=4+6
1	01-03-17	70,000,000.00	-	70,000,000.00	-	-
2	01-03-18	70,000,000.00	-	70,000,000.00	-	-
3	01-03-19	70,000,000.00	5,384,615.00	64,615,385.00	4,200,000.00	9,584,615.00
4	01-03-20	64,615,385.00	5,384,615.00	59,230,769.00	3,876,923.10	9,261,538.10
5	01-03-21	59,230,769.00	5,384,615.00	53,846,154.00	3,553,846.14	8,938,461.14
6	01-03-22	53,846,154.00	5,384,615.00	48,461,538.00	3,230,769.24	8,615,384.24

07. Government Loan for Jamalpur Economic Zone

Amount of Loan: 3,301,400,000
Date : 14/07/2016
In. Rate : 1%
Grace Preiod: 5 Years
Repayment Period: 20 Years
1st Revised Date: 1-Jul-2020

Annexure-09

S.L	Payment Year	Loan at the beginning of the year	Principal payment	Loan outstanding at the end of the year	Interest payment	Loan installment
1		3	4	5=3-4	6= 3*1%	7=4+6
1	2016-17	1,409,888,000	-	-	-	-
2	2017-18	2,057,097,000	-	-	-	-
3	2018-19	2,686,304,000	-	-	-	-
4	2019-20	2,902,476,000	-	-	-	-
5	2020-21					
6	2021-22					
7	2022-23					
8	2023-24					
9	2024-25	3,301,400,000				
10	2025-26	3,301,400,000	149,934,000	3,151,466,000	33,014,000	182,948,000

08. Bangladesh Infrastructure Finance Fund Limited (BIFFL) Loan for Mirsarai Economic Zone

Date : 28/11/2018

In. Rate : 6% (During IDPC)

In. Rate : After IDPC

8%

Revised

7.75%

Effective from

01-12-20

Annexure-10

Installment	Date	Principal	Interest	Principal	Installment	Principal Balance
	28-11-18	500,000,000.00				500,000,000.00
	05-12-18	50,000,000.00				550,000,000.00
Disbursement	06-12-18	300,000,000.00				850,000,000.00
	11-12-18	50,000,000.00				900,000,000.00
	08-01-19	100,000,000.00				1,000,000,000.00
1	28-02-19	1,000,000,000.00	19,000,000.00	23,737,676.00	42,737,676.00	976,262,324.00
2	28-05-19	976,262,324.00	19,525,246.00	23,212,430.00	42,737,676.00	953,049,894.00
3	28-08-19	953,049,894.00	19,484,576.00	23,253,100.00	42,737,676.00	929,796,794.00
4	28-11-19	929,796,794.00	19,009,179.00	23,728,497.00	42,737,676.00	906,068,297.00
5	28-02-20	906,068,297.00	18,524,063.00	24,213,613.00	42,737,676.00	881,854,684.00
6	28-05-20	881,854,683.00	17,637,094.00	25,100,582.00	42,737,676.00	856,754,101.00
7	28-08-20	856,754,101.00	17,515,862.00	25,221,814.00	42,737,676.00	831,532,287.00
8	28-11-20	831,532,287.00	17,000,216.00	25,737,460.00	42,737,676.00	805,794,827.00
9	28-02-21	805,794,826.00	15,970,406.00	26,462,107.00	42,432,513.00	779,332,719.00
10	28-05-21	779,332,719.00	14,931,798.00	27,500,715.00	42,432,513.00	751,832,004.00
11	28-08-21	751,832,004.00	14,890,451.00	27,542,062.00	42,432,513.00	724,289,942.00

09. Bangladesh Infrastructure Finance Fund Limited (BIFFL) Loan for Shreehatta Economic Zone

Date : 19/10/2015

In. Rate : 5% moratorium period & after 9%

Installment	Date	Annexure-11		
		Principal	Interest Charged	Interest Payment
	19-Oct-15	2,920,565,337		
	31-Dec-15	2,920,565,337	30,016,921.52	
	31-Mar-15	2,950,582,259	37,292,081.32	
	30-Jun-16	2,987,874,340	37,763,411.80	
	30-Sep-16	3,025,637,752	38,660,926.83	
	31-Dec-16	3,064,298,678	39,154,927.56	
	31-Mar-17	3,103,453,606	38,793,170.08	
	30-Jun-17	3,142,246,776	39,714,507.86	
	30-Sep-17	3,181,961,284	40,658,394.18	
	27-Dec-17	3,222,619,678		30,016,921.52
	14-Jun-18	3,274,181,828		271,992,108.00
	20-Jun-18	3,002,189,720		81,628,603.17
1	31-Mar-19	3,061,803,965	68,890,589.22	206,219,322.84
2	31-Mar-20	2,504,977,469	56,988,237.43	221,233,323.54
3	31-Mar-21	1,878,197,289	36,390,072.00	162,248,159.10
4	31-Mar-22	1,238,760,505	24,000,984.79	94,535,355.05
5	31-Mar-23	619,380,253	12,000,492.39	47,267,677.53
				631,380,744.93
				-

10. Bangladesh Infrastructure Finance Fund Limited (BIFFL) Loan for Mirsarai Economic Zone

Date : 06/12/2017
 In. Rate : 6%
 In. Rate : After IDPC 8% Revised 7.75% Effective from 01-12-20

Annexure-12

Installment	Date	Principal	Interest	Principal	Installment	Principal Balance
	6-Dec-17	1,000,000,000	0	-		1,000,000,000
	6-Mar-18	1,000,000,000	14,220,264	-	14,220,264	1,000,000,000
	6-Jun-18	1,000,000,000	15,423,172	-	15,423,172	1,000,000,000
	6-Sep-18	1,000,000,000	15,333,333	-	15,333,333	1,000,000,000
	6-Dec-18	1,000,000,000	15,166,667	-	15,166,667	1,000,000,000
	6-Mar-19	1,000,000,000	15,000,000	-	15,000,000	1,000,000,000
	6-Jun-19	1,000,000,000	15,333,333	-	15,333,333	1,000,000,000
	6-Sep-19	1,000,000,000	15,333,333	-	15,333,333	1,000,000,000
	6-Dec-19	1,000,000,000	15,166,667	-	15,166,667	1,000,000,000
1	6-Mar-20	1,000,000,000	20,222,222	28,359,143	48,581,365	971,640,857
2	6-Jun-20	971,640,857	19,773,340	33,274,605	53,047,945	938,366,252
3	6-Sep-20	933,899,673	19,093,060	33,954,885	53,047,945	899,944,787
4	6-Dec-20	899,944,788	18,161,386	34,886,559	53,047,945	865,058,228
5	6-Mar-21	865,058,278	16,760,503	35,961,727	52,722,230	829,096,551
6	6-Jun-21	829,096,501	16,420,717	36,301,513	52,722,230	792,794,988
7	6-Sep-21	792,794,988	15,701,745	37,020,485	52,722,230	755,774,504

11. Bangladesh Infrastructure Finance Fund Limited (BIFFL) Loan for Sabrang Tourism Park

Date : 24/01/2018

In. Rate : 6%

Annexure-13

	No. of Installment	Date	Transaction Description	Principle Amount	Interest	Installment	Principal Balance
	1	24-01-18	Loan Disbursed	75,000,000.00			75,000,000.00
	2	31-03-18	Interest Received		837,500.00	837,500.00	
	3	20-05-18	Loan Disbursed	170,000,000.00			245,000,000.00
	4	30-06-18	Interest Received		2,327,500.00	3,517,500.00	
	5	30-09-18	Interest Received		3,756,666.67	3,756,666.67	
	6	28-11-18	Loan Disbursed	50,000,000.00			295,000,000.00
	7	29-11-18	Loan Disbursed	155,000,000.00			450,000,000.00
	8	31-12-18	Interest Received		4,892,500.00	3,702,500.00	450,000,000.00
	9	31-03-19	Interest Charged		6,750,000.00	6,750,000.00	450,000,000.00
	10	30-06-19			6,750,000.00	6,750,000.00	450,000,000.00
	11	30-09-19			6,750,000.00	6,750,000.00	450,000,000.00
	12	31-12-19			6,750,000.00	6,750,000.00	450,000,000.00
	1	31-03-20		10,154,500.00	9,100,000.00	19,254,500.00	439,845,500.00
	2	30-06-20		10,359,846.00	8,894,653.00	19,258,177.00	429,485,654.00
	3	30-09-20		10,473,904.00	8,780,596.00	19,258,177.00	419,011,750.00
	4	31-12-20		10,786,445.00	8,468,055.00	19,258,177.00	408,225,305.00
	5	31-03-21		11,183,132.00	7,909,365.00	19,092,497.00	397,042,173.00
	6	30-06-21		11,314,331.00	7,778,166.00	19,092,497.00	385,727,842.00
	7	30-09-21		11,452,943.00	7,639,554.00	19,092,497.00	374,274,899.00

